

## PROJEKT WYKONAWCZY

NAZWA ZAMIERZENIA BUDOWLANEGO:	BUDOWA STACJI ŁADOWANIA POJAZDÓW ELEKTRYCZNYCH	
ADRES OBIEKTU BUDOWLANEGO:	Sklep ALDI nr VST 290 ul. Nowy Świat 11a, 72-300 Gryfice	
KATEGORIA OBIEKTU BUDOWLANEGO:	VIII – INNE BUDOWLE	
EWIDENCJA GRUNTÓW:	320502_4.0005.228/8	
NAZWA I ADRES INWESTORA:	GreenWay Polska Sp. z o.o. ul. Łużycka 3c, 81-537 Gdynia	
DATA:	grudzień 2024 r. <i>aktualizacja w zakresie stacji ładowania: październik 2025</i>	
NR PROJEKTU:	GWPL 1231	
REWIZJA:	01	
PROJEKTOWAŁ:	mgr inż. Mateusz Kamiński Uprawnienia budowlane bez ograniczeń w spec. Instalacyjnej w zakresie sieci i instalacji urządzeń elektrycznych	POM/0111/PWBE/ 23
OPRACOWAŁ:	inż. Krzysztof Dręzek	

## SPIS TREŚCI

<b>OŚWIADCZENIE .....</b>	<b>3</b>
<b>UPRAWNIENIA PROJEKTANTA.....</b>	<b>4</b>
<b>1. WSTĘP .....</b>	<b>7</b>
1.1. PRZEDMIOT OPRACOWANIA .....	7
1.2. PODSTAWA OPRACOWANIA .....	7
1.3. OBSZAR ODDZIAŁYWANIA OBIEKTU .....	8
1.4. ZAKRES OPRACOWANIA .....	8
<b>2. OPIS TECHNICZNY .....</b>	<b>9</b>
2.1. STAN ISTNIEJĄCY .....	9
2.2. STAN PROJEKTOWANY .....	9
2.3. SPOSÓB UKŁADANIA LINII KABLOWEJ .....	10
2.4. POMIAR ENERGII ELEKTRYCZNEJ .....	10
2.5. OCHRONA PRZECIWPRZEPięCIOWA .....	10
2.6. OCHRONA PRZECIWPORAŻENIOWA .....	10
<b>3. UWAGI KOŃCOWE. ....</b>	<b>11</b>
<b>4. ZESTAWIENIE MATERIAŁÓW PODSTAWOWYCH.....</b>	<b>12</b>
<b>5. OBLICZENIA .....</b>	<b>12</b>
<b>6. INFORMACJA BEZPIECZEŃSTWA I OCHRONY ZDROWIA.....</b>	<b>13</b>
<b>7. ZAŁĄCZNIKI.....</b>	<b>16</b>

## SPIS ZAŁĄCZNIKÓW

1. Karta katalogowa ładowarki Kempower C500

## SPIS RYSUNKÓW

Lp. Nazwa rysunku	Nr rys.	Skala
1. Projekt zagospodarowania terenu	E1	1:500
2. Schemat strukturalny zasilania	E2	-
3. Złącze kablowe zasilające ZCh	E3	-
4. Widok montażu ładowarki z fundamentem	E4	-
5. Montaż słupków ochronnych i znaku drogowego	E5	-

## OŚWIADCZENIE

Zgodnie z treścią art. 34 ust. 3d pkt. 3 Ustawy z dnia 7 lipca 1994 Prawo Budowlane (Dz. U. z 2024 r. poz. 725, 834, 1222 z późniejszymi zmianami), oświadczam, że projekt wykonawczy pn:

***Budowa stacji ładowania pojazdów elektrycznych***

zlokalizowanej w:

**Sklep ALDI nr VST 290**

**ul. Nowy Świat 11a, 72-300 Gryfice**

jest kompletny oraz został wykonany zgodnie z obowiązującymi przepisami oraz zasadami wiedzy technicznej.

PROJEKTOWAŁ: **mgr inż. Mateusz Kamiński**  
POM/0111/PWBE/23

DATA: **grudzień 2024 r.**

## UPRAWNIENIA PROJEKTANTA

Pan Mateusz Kamiński upoważniony jest:

Na podstawie art. 12 ust.1 pkt 1-5, art. 13 ust. 3 i 4, art. 15a ust. 1 i ust. 22 ustawy Prawo budowlane (t. j. Dz. U. z 2023 r., poz. 682 ze zm.), w specjalności instalacyjnej w zakresie sieci, instalacji i urządzeń elektrycznych i elektroenergetycznych, bez ograniczeń do:

- a) projektowania, sprawdzania projektów architektoniczno-budowlanych i technicznych oraz sprawowania nadzoru autorskiego,
- b) kierowania budową lub innymi robotami budowlanymi,
- c) kierowania wytwarzaniem konstrukcyjnych elementów budowlanych oraz nadzoru i kontroli technicznej wytwarzania tych elementów,
- d) wykonywania nadzoru inwestorskiego,
- e) sprawowania kontroli technicznej utrzymania obiektów budowlanych,
- f) sporządzania projektu zagospodarowania działki lub terenu, w zakresie specjalności niniejszych uprawnień,
- g) projektowania obiektu budowlanego i kierowania robotami budowlanymi związanymi z obiektem budowlanym, takim jak: sieci, instalacje i urządzenia elektryczne i elektroenergetyczne, w tym kolejowe, trolejbusowe i tramwajowe sieci trakcyjne, sieci trakcyjne metra, wraz z instalacjami i urządzeniami technicznymi zasilania, w tym kolejowej, trolejbusowej i tramwajowej sieci trakcyjnej, sieci trakcyjne metra oraz elektrycznego ogrzewania rozjazdów.

### **Pouczenie**

Od decyzji niniejszej służy odwołanie do Krajowej Komisji Kwalifikacyjnej Polskiej Izby Inżynierów Budownictwa w Warszawie, za pośrednictwem Okręgowej Komisji Kwalifikacyjnej Pomorskiej Okręgowej Izby Inżynierów Budownictwa w Gdańsku, w terminie 14 dni od dnia jej doręczenia.

Zgodnie z treścią art. 127a ustawy Kodeks postępowania administracyjnego (t.j. Dz. U. z 2023 r. poz. 775 ze zm.):

§ 1. W trakcie biegu terminu do wniesienia odwołania strona może zrzec się prawa do wniesienia odwołania wobec organu administracji publicznej, który wydał decyzję.

§ 2. Z dniem doręczenia organowi administracji publicznej oświadczenia o zrzeczeniu się prawa do wniesienia odwołania przez ostatnią ze stron postępowania, decyzja staje się ostateczna i prawomocna.

W przypadku złożenia przez stronę oświadczenia o zrzeczeniu się prawa do odwołania od decyzji (określonego w § 2) stronie nie przysługuje prawo do odwołania się ani skargi do sądu administracyjnego.

**Skład orzekający Okręgowej Komisji Kwalifikacyjnej:**

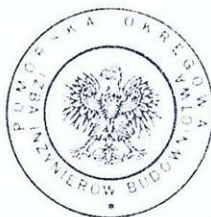

**PRZEWODNICZĄCY**

Okręgowej Komisji Kwalifikacyjnej

dr inż. Marek Wesołowski

**ZASTĘPCA PRZEWODNICZĄCEGO**

Okręgowej Komisji Kwalifikacyjnej

mgr inż. Maciej Małkowski

**SEKRETARZ**

Okręgowej Komisji Kwalifikacyjnej

mgr inż. Marcin Burzyński

**Otrzymują:**

- 1. Wnioskodawca
- 2. Okręgowa Rada Izby
- 3. Główny Inspektor Nadzoru Budowlanego
- 4. a/a

POMORSKA OKRĘGOWA  
IZBA INŻYNIERÓW BUDOWNICTWA  
80-369 Gdańsk, al. Rzeczypospolitej 4/155  
tel. 58 324 89 77  
- 4 -

Gdańsk, dnia 19 czerwca 2023 r.

sygn. akt. 101/POM/OKK/23

## DECYZJA

Na podstawie art. 24 ust.1 pkt 2 ustawy z dnia 15 grudnia 2000 r. o samorządach zawodowych architektów oraz inżynierów budownictwa (t. j. Dz. U. z 2023 r. poz. 551 ze zm.) i **art. 12 ust. 2, ust. 3 i ust. 4c pkt 3, art. 14 ust. 1 pkt 4c, art. 15a ust. 1 i ust. 22** ustawy z dnia 7 lipca 1994 r. Prawo budowlane (t. j. Dz. U. z 2023 r. poz. 682 ze zm.) i art. 104 ustawy z dnia 14 czerwca 1960 r. Kodeks postępowania administracyjnego (t. j. Dz. U. z 2023 r., poz. 775 ze zm.), po ustaleniu, że spełnione zostały warunki w zakresie przygotowania zawodowego oraz po złożeniu egzaminu na uprawnienia budowlane z wynikiem pozytywnym,

**Okręgowa Komisja Kwalifikacyjna**  
**Pomorskiej Okręgowej Izby Inżynierów Budownictwa**  
stwierdza, że:

**Pan Mateusz Kamiński**  
magister inżynier elektrotechniki  
urodzony dnia 13.07.1996 r. w Więcborku

otrzymuje

**UPRAWNIENIA BUDOWLANE**  
**numer ewidencyjny: POM/0111/PWBE/23**

**do projektowania i kierowania robotami budowlanymi bez ograniczeń**  
**w specjalności instalacyjnej w zakresie sieci, instalacji i urządzeń**  
**elektrycznych i elektroenergetycznych**

## UZASADNIENIE

W związku z uwzględnieniem w całości żądania strony, na podstawie art. 107 § 4 K.p.a. odstępuje się od uzasadnienia decyzji. Zakres nadanych uprawnień budowlanych wskazano na odwrocie decyzji.



### Zaświadczenie

o numerze weryfikacyjnym:

POM-1P4-GHB-558 \*

Pan Mateusz Kamiński o numerze ewidencyjnym POM/IE/0193/23

adres zamieszkania [REDACTED]

jest członkiem Pomorskiej Okręgowej Izby Inżynierów Budownictwa i posiada wymagane ubezpieczenie od odpowiedzialności cywilnej.

Niniejsze zaświadczenie jest ważne od 2024-08-01 do 2024-12-31.

Zaświadczenie zostało wygenerowane elektronicznie i opatrzone bezpiecznym podpisem elektronicznym weryfikowanym przy pomocy ważnego kwalifikowanego certyfikatu w dniu 2024-06-24 14:31:35 roku przez:

Krzysztof Wilde, Przewodniczący Rady Pomorskiej Okręgowej Izby Inżynierów Budownictwa.

Zgodnie z art. 781 K.c.

§ 1. Do zachowania elektronicznej formy czynności prawnej wystarczy złożenie oświadczenia woli w postaci elektronicznej i opatrzenie go kwalifikowanym podpisem elektronicznym.

§ 2. Oświadczenie woli złożone w formie elektronicznej jest równoważne z oświadczeniem woli złożonym w formie pisemnej.

\* Weryfikację poprawności danych w niniejszym zaświadczeniu można sprawdzić za pomocą numeru weryfikacyjnego zaświadczenia na stronie Polskiej Izby Inżynierów Budownictwa [www.piib.org.pl](http://www.piib.org.pl) lub kontaktując się z biurem właściwej Okręgowej Izby Inżynierów Budownictwa.

 Podpis jest prawdziwy  
Dane weryfikacyjne: POM-1P4-GHB-558  
Data: 2024-06-24 14:31:35  
Branża: Inżynieria  
Kwalifikacja: Inżynier Budownictwa



## 1. WSTĘP

### 1.1. Przedmiot opracowania

Przedmiotem opracowania jest projekt wykonawczy budowy ogólnodostępnej stacji ładowania pojazdów elektrycznych, zlokalizowanej na terenie parkingu sklepu ALDI nr VST 290, ul. Nowy Świat 11a, 72-300 Gryfice

Projektowana stacja ładowania pojazdów elektrycznych będzie wolnostojącym obiektem budowlanym z zainstalowanymi dwoma punktami ładowania dużej mocy, wyposażona w oprogramowanie wykorzystywane do świadczenia usługi ładowania wraz ze stanowiskami postojowymi oraz instalacją prowadzącą od punktu ładowania do przyłącza elektroenergetycznego, w myśl art. 2 pkt. 27 ustawy z dnia 11 stycznia 2018r. o elektromobilności i paliwach alternatywnych (Dz. U. z 2024 r. poz. 1289 z późn. zm.)

### 1.2. Podstawa opracowania

- materiały oraz wytyczne Inwestora;
- informacje oraz materiały uzyskane od Zarządcy obiektu;
- wizja lokalna w terenie;
- mapa do celów projektowych;
- aktualne normy i przepisy, a w szczególności:
  - Ustawa z dnia 7 lipca 1994 r. Prawo budowlane (Dz. U. z 2024 r. poz. 725, 834, 1222 z późn. zm.)
  - Ustawa z dnia 10 kwietnia 1997 r. Prawo energetyczne (Dz. U. z 2024 r. poz. 266, 834, 859 z późn. zm.);
  - Ustawa z dnia 11 stycznia 2018 r. o elektromobilności i paliwach alternatywnych (Dz. U. z 2024 r. poz. 1289 z późn. zm.);
  - Rozporządzenie Ministra Infrastruktury w sprawie warunków technicznych, jakim powinny odpowiadać budynki i ich usytuowanie (Dz.U. 2022 poz. 1225 z późn. zm.);
  - Rozporządzenie Ministra Energii z dnia 26 lipca 2019r. w sprawie wymagań technicznych dla stacji ładowania i punktów ładowania stanowiących element infrastruktury ładowania drogowego transportu publicznego (Dz. U. 2019 poz.1316 z późn. zm.);
  - Rozporządzenie Ministra Pracy i Polityki Socjalnej z dnia 26 września 1997r. w sprawie ogólnych przepisów bezpieczeństwa i higieny pracy (Dz. U. 2003 poz.1650 z późn. zm.);
  - Rozporządzenie Ministra Infrastruktury z dnia 6 lutego 2003r. w sprawie bezpieczeństwa i higieny pracy podczas wykonywania robót budowlanych (Dz.U.2003 poz.401 z późn. zm.);
  - Rozporządzenie Ministra Gospodarki z dnia 28 sierpnia 2019 r. w sprawie bezpieczeństwa i higieny pracy przy urządzeniach energetycznych (Dz.U. 2021 poz. 1210 z późn. zm.);
  - PN-HD 60364-7-722:2019-01 -- Instalacje elektryczne niskiego napięcia -- Część 7-722: Wymagania dotyczące specjalnych instalacji lub lokalizacji -- Zasilanie pojazdów elektrycznych;
  - SEP N SEP-E-004 Elektroenergetyczne i sygnalizacyjne linie kablowe.

### 1.3. Obszar oddziaływania obiektu

Obszar oddziaływania projektowanego obiektu budowlanego mieści się w całości na działce, na której został zaprojektowany. Projektowana inwestycja nie narusza interesów osób trzecich, nie zakłóca dostępu do dróg publicznych (ulic) oraz korzystania z mediów. Ustalenie obszaru oddziaływania obiektu uwzględnia przepisy zawarte w poniższych aktach:

- Ustawa z dnia 7 lipca 1994 r. Prawo budowlane (Dz. U. z 2024 r. poz. 725, 834, 1222 z późn. zm.);
- Ustawa z dnia 27 kwietnia 2001r. Prawo ochrony środowiska (Dz. U. z 2024 r. poz. 54, 834, 1089, 1222 z późn. zm.);
- Ustawa z dnia 16 kwietnia 2004 r. o Ochronie Przyrody (Dz. U. z 2024 r. poz. 1478 z późn. zm.);
- Ustawa z dnia 27 marca 2003 o planowaniu i zagospodarowaniu przestrzennym (Dz. U. z 2023 r. poz. 977, 1506, 1597, 1688, 1890, 2029, 2739 z późn. zm.);
- Ustawa z dnia 10 kwietnia 1997 roku Prawo energetyczne (Dz. U. z 2024 r. poz. 266, 834, 859 z późn. zm.);
- Ustawa z dnia 21 marca 1985 r. o drogach publicznych (Dz. U. z 2024 r. poz. 320, 1222 z późn. zm.);
- Rozporządzenie Ministra Infrastruktury z dnia 24 czerwca 2022 r. w sprawie przepisów techniczno-budowlanych dotyczących dróg publicznych (Dz.U. 2022 poz. 1518 z późn. zm.);
- Rozporządzenie Ministra Infrastruktury w sprawie warunków technicznych, jakim powinny odpowiadać budynki i ich usytuowanie (Dz.U. 2022 poz. 1225 z późn. zm.);
- Rozporządzenie Ministra Gospodarki z dnia 26 kwietnia 2013 r. w sprawie warunków technicznych, jakim powinny odpowiadać sieci gazowe i ich usytuowanie (Dz. U. z 2013 r., poz. 640 z późn. zm.);
- Rozporządzenie Ministra Środowiska z dnia 14 czerwca 2007r. w sprawie dopuszczalnych poziomów hałasu w środowisku (Dz.U. z 2014 poz.112 z późn. zm.);
- Rozporządzenie Rady Ministrów z dnia 10 września 2019 r. w sprawie przedsięwzięć mogących znacząco oddziaływać na środowisko (Dz.U. 2019 poz. 1839 z późn. zm.).

### 1.4. Zakres opracowania

- Budowa linii kablowej nn-0,4kV typu 4x YAKXS 1x240 mm<sup>2</sup> od złącza kablowo-pomiarowego ZKP Operator (wg odrębnego opracowania) do projektowanego złącza kablowego ZCh – 1 szt.
- Montaż złącza kablowego ZCh – 1 szt.
- Budowa linii kablowej nn-0,4kV typu 5x YAKXS 1x240 mm<sup>2</sup> + FTPw kat. 5e F/UTP 4x2x0,5 od proj. złącza kablowego ZCh do proj. ładowarki DC – 1 kpl.
- Montaż na dedykowanym fundamencie ładowarki pojazdów elektrycznych DC Kempower C500 o mocy do 149 kW – 1 kpl.
- Malowanie miejsc postojowych –2 kpl.



## 2. OPIS TECHNICZNY

### 2.1. Stan istniejący

Na działce wchodzącej w zakres inwestycji znajduje się sklep ALDI wraz z parkingiem samochodowym oraz złączem ZKP Operatora (wg odrębnego opracowania) z którego zasilona zostanie projektowana stacja ładowania pojazdów elektrycznych.

### 2.2. Stan projektowany

Projektuje się 2-stanowiskową stację ładowania pojazdów elektrycznych, składającą się z jednej ładowarki Kempower C500 o mocy do 149 kW. Stanowiska ładowania zostaną zlokalizowane na istniejących miejscach parkingowych. Obok miejsc postojowych przeznaczonych dla ładowanych pojazdów, należy umieścić znak D-18a z dodatkową tabliczką informującą o przeznaczeniu miejsc postojowych tylko dla pojazdów elektrycznych na czas ładowania, według rysunku E1 oraz E4.

Zasilanie projektowanej stacji ładowania należy wykonać ze znajdującego się przy granicy działki złącza ZKP należącego do Enea Operator. Ze złącza należy wyprowadzić linię kablową typu 4x YAKXS 1x240 mm<sup>2</sup> do projektowanego złącza kablowego ZCh.

Złącze kablowe ZCh posadowić obok miejsc parkingowych wchodzących w zakres stacji ładowania. W złączu kablowym ZCh dokonać rozdziału przewodu PEN na N i PE. Punkt rozdziału uziemić. W okolicy złącza ZCh wykonać uziom poziomy o długości min. 6m i przyłączyć go do szyny PE w złączu ZCh. Rezystancja uziemienia złącza ZCh powinna wynosić  $R \leq 10\Omega$ . W przypadku nieuzyskania wymaganej wartości, uziemienie należy odpowiednio rozbudować.

Ze złącza kablowego ZCh wyprowadzić linię kablową typu 5x YAKXS 1x240 mm<sup>2</sup> do projektowanej ładowarki. Ładowarkę posadowić na dedykowanym fundamencie, frontem do miejsc postojowych. Równolegle z kablami zasilającymi ułożyć kabel komunikacyjny FTPw kat.5e F/UTP 4x2x0,5.

Ładowarkę zabezpieczyć przed uszkodzeniem przez pojazdy mechaniczne poprzez montaż słupków ochronnych montowanych do podłoża. Słupki ochronne zamontować tak, by nie utrudniały dostępu do ładowarki osobom niepełnosprawnym zgodnie z rysunkiem E5.

Rodzaj nawierzchni oraz szacunkowe długości linii kablowej dla poszczególnych elementów projektowanej stacji ładowania pojazdów elektrycznych przedstawiono w poniższej tabeli:

LP.	ELEMENT STACJI ŁADOWANIA	MIEJSCE UŁOŻENIA/POSADOWIENIA	DŁUGOŚĆ LINII KABLOWEJ [m]	SPOSÓB UŁOŻENIA LINII KABLOWEJ
1.	proj. ładowarka DC	Grunt (zieleń)	-	-
2.	złącze kablowe ZCh	Grunt (zieleń)	-	-
4.	proj. linia kablowa	Grunt (zieleń)	~ 7 m	wykop otwarty w rurze

Projekt zagospodarowania terenu pokazano na rysunku E1.

### 2.3. Sposób układania linii kablowej

Projektowane linie kablowe w terenie należy wykonać zgodnie z postanowieniami normy N-SEP-E-004 oraz wszystkimi uzgodnieniami i wytycznymi branżowymi. Linie kablowe wykonać metodą wykopu otwartego bezpośrednio w ziemi lub w rurach RHDPE. Kable układać zgodnie z projektem zagospodarowania terenu na głębokości min. 0,7m (góra kabla lub osłony), a w przypadku przejścia pod drogą na głębokości min. 0,8m (góra kabla lub osłony), z zastosowaniem podsypki i nasypki z piasku w warstwach po 10cm. W miejscach skrzyżowań i zbliżeń z infrastrukturą podziemną prace należy wykonywać ręcznie, z zachowaniem szczególnej ostrożności, a linię kablową układać w rurze ochronnej RHDPE. Trasę kabla oznaczyć folią niebieską układaną 20 cm nad kablem. Na kablach umieścić trwale oznaczniki wykonane zgodnie z wymaganiami normy. Ułożony kabel przed zasypaniem podlega inwentaryzacji geodezyjnej przez uprawnionego geodetę. Nie wyklucza się istnienia innych podziemnych niezainwentaryzowanych sieci i urządzeń na trasie projektowanej inwestycji. W przypadku natrafienia na takie elementy, należy traktować je jako czynne i niezwłocznie zawiadomić o tym fakcie właściciela tych sieci. Po zakończeniu prac teren należy uporządkować i przywrócić do stanu pierwotnego.

### 2.4. Pomiar energii elektrycznej

Układ pomiarowy energii elektrycznej będzie zrealizowany przez Energa Operator w złączu kablowo-pomiarowym ZKP i jest poza zakresem niniejszego opracowania.

### 2.5. Ochrona przeciwprzepięciowa

W złączu kablowym ZCh projektuje się montaż ogranicznika przepięć typu 1+2 (T1+T2) ( $I_{imp}=12,5$  kA/biegun (10/350)us;  $U_p \leq 1,5$  kV) spełniającego wymagania m. in. norm PN-EN 61643-11 oraz PN-HD 60364-5-534:2016. Ogranicznik przepięć montować zgodnie z zaleceniami producenta. Ładowarka pojazdów elektrycznych będzie fabrycznie wyposażona w ochronniki przeciwprzepięciowe typu 2 (T2).

### 2.6. Ochrona przeciwporażeniowa

Zgodnie z postanowieniami normy *PN-HD 60364-4-41:2017 Ochrona dla zapewnienia bezpieczeństwa. Ochrona przed porażeniem elektrycznym* określono m. in. następujące środki ochrony przeciwporażeniowej:

- ochrona podstawowa: ochrona przez zastosowanie izolowanych części czynnych oraz przegrody lub obudowy (o stopniu ochrony co najmniej IP4X).
- ochrona przy uszkodzeniu: ochrona poprzez samoczynne wyłączenie zasilania w układzie TN o napięciu znamionowym względem ziemi 230 V oraz stosowanie urządzeń w II klasie izolacji. Ochrona przez samoczynne wyłączenie zasilania jest skuteczna, jeżeli odpowiednio do rodzaju chronionego obwodu prąd zwarcia zostanie wyłączony w czasie równym lub krótszym od 5 s (dla obwodów rozdzielczych o dowolnym prądzie znamionowym lub obwodów odbiorczych o prądzie znamionowym większym niż 32 A) lub 0,4 s (dla obwodów odbiorczych o prądzie znamionowym równym lub mniejszym niż 32 A).
- ochrona uzupełniająca: wyłączniki różnicowoprądowe wysokoczułe (30mA), połączenia wyrównawcze główne i miejscowe.

Zgodnie z przeprowadzonymi obliczeniami ochrona przeciwporażeniowa jest spełniona. Po wykonaniu sieci i instalacji, przed oddaniem jej do eksploatacji należy wykonać wymagane badania i pomiary ochronne przez uprawnione osoby.

### **3. UWAGI KOŃCOWE.**

- Całość robót należy wykonać zgodnie z zatwierdzonym projektem, uzgodnieniami, obowiązującymi przepisami, w tym techniczno-budowlanymi, obowiązującymi normami, zasadami wiedzy technicznej oraz fabrycznymi instrukcjami urządzeń.
- Wszystkie zastosowane urządzenia, materiały oraz wyroby budowlane muszą posiadać ważne atesty, certyfikaty, świadectwa oraz aprobaty techniczne dopuszczające do stosowania na terenie Rzeczypospolitej Polskiej.
- Podczas wykonywania robót należy bezwzględnie przestrzegać przepisy BHP.
- Wytyczenie trasy linii kablowej na terenie działek należy zlecić uprawnionemu geodecie.
- W trakcie robót wykonawca zobowiązany jest do uzgadniania z Inwestorem i projektantem ewentualne odstępstwa od projektu oraz zmiany powstałe podczas wykonywania prac.
- Przy wykonywaniu prac objętych projektem zapewnić nadzór osób uprawnionych.
- Obowiązkiem właściciela stacji ładowania pojazdów elektrycznych jest użytkowanie i eksploataowanie instalacji elektrycznej zgodnie z jej przeznaczeniem oraz zapewnienie właściwego utrzymania stanu technicznego zgodnie z obowiązującymi przepisami.
- Po zakończeniu prac teren należy uporządkować i przywrócić do stanu pierwotnego.
- Wykonane roboty podlegają końcowemu odbiorowi technicznemu przed przekazaniem do eksploatacji. Po zakończeniu prac dostarczyć Inwestorowi dokumentację powykonawczą oraz oświadczenie kierownika robót budowlanych o wykonaniu robót zgodnie z dokumentacją projektową i obowiązującymi przepisami oraz odpowiednie protokoły. Sprawdzenie odbiorcze instalacji należy wykonać w oparciu o aktualne normy, w szczególności PN-HD 60634-6, PN-HD 60364-4-41.

#### 4. Zestawienie materiałów podstawowych

Lp.	NAZWA MATERIAŁU	Jedn.	Ilość
1.	Kabel YAKXS 1x240 mm <sup>2</sup>	m	65
2.	Kabel zewnętrzny żelowany FTPw kat. 5e F/UTP 4x2x0,5	m	10
3.	Rura osłonowa DVR Ø160 niebieska (zapas do ładowarki)	m	3
4.	Rura osłonowa DVR Ø160 niebieska	m	1
5.	Złącze kablowe ZCh (wyposażenie wg schematu)	kpl.	1
6.	Uziom kompletny poziomy FeZn 30x4mm	m	10
7.	Ładowarka pojazdów elektrycznych KEMPOWER C500 wraz z fundamentem	kpl.	1
8.	Malowanie miejsc postojowych	szt.	2
9.	Słupek drogowy ochronny biało-czarny o wymiarach fi120, h=1200 mm	szt.	2
10.	Znak drogowy informacyjny (rura fi 60 ocynkowana o długości 4,20m + tablica)	kpl.	1

#### 5. Obliczenia

L.p.	Obwód							typ			
	Skąd	Dokąd	$U_N$	$P_N$	$\cos \varphi$	$I_B$	$L$				
			V	kW	-	A	m				
1	ZKP OSD	ZCh	400	200	0,99	291,59	10	4x	1	YAKXS	240
2	ZCh	DC	400	149	0,99	217,24	6	5x	1	YAKXS	240

L.p.	Obwód					Zabezpieczenie							
	Skąd	Dokąd	$\gamma$	$I_{dd}$	$I_Z$	typ	$I_N$	$k_{char}$	$I_2$	$I_a$	$I''_k^{(3)}$	$i_p^{(3)}$	$I''_k^{(1)}$
			S/m	A	A		A	-	A	A	kA	kA	kA
1	ZKP OSD	ZCh	34	408	355	gG-5,0s	315	1	315	1890	11,78	24,31	5,87
2	ZCh	DC	34	408	355	gF-5,0s	250	1	250	1026	11,40	22,88	5,67

L.p.	Obwód		Skuteczność ochrony										Koordynacja				Przeciążenie			Δu%			Wynik obliczeń		
	Skąd	Dokąd	$Z_S$	$R_L$	$X_L$	$Z_L$	$\Sigma R$	$\Sigma X$	$\Sigma Z$	$1,25 \cdot Z_S \cdot I_{I_2} \leq U_0$			$I_B$	$\leq$	$I_N$	$\leq$	$I_Z$	$I_2 \leq 1,45 \cdot I_Z$		odc.	$\Sigma u\%$	dop.			
			mΩ	mΩ	mΩ	mΩ	mΩ	mΩ	mΩ				A		A		A		A		A	%		%	%
1	ZKP OSD	ZCh	39	1	0,80	1	5	19	20	93			230	292	$\leq$	315	$\leq$	355	315	$\leq$	515	0,15	0,27	5	TAK
2	ZCh	DC	41	1	0,48	1	6	19	20	52			230	217	$\leq$	250	$\leq$	355	250	$\leq$	515	0,07	0,34	5	TAK

## 6. INFORMACJA BEZPIECZEŃSTWA I OCHRONY ZDROWIA.

**NAZWA**

**ZAMIERZENIA  
BUDOWLANEGO:** BUDOWA STACJI ŁADOWANIA POJAZDÓW ELEKTRYCZNYCH

**ADRES OBIEKTU  
BUDOWLANEGO:** Sklep ALDI nr VST 290  
ul. Nowy Świat 11a, 72-300 Gryfice

**EWIDENCJA  
GRUNTÓW:** 320502\_4.0005.228/8

**NAZWA I ADRES  
INWESTORA:** GreenWay Polska Sp. z o.o.  
ul. Łużycka 3c, 81-537 Gdynia

**DATA:** grudzień 2024 r.

**NR PROJEKTU:** GWPL 1231

**REWIZJA:** 01

**PROJEKTOWAŁ:** mgr inż. Mateusz Kamiński POM/0111/PWBE/23  
Uprawnienia budowlane  
bez ograniczeń w spec.  
Instalacyjnej w zakresie  
sieci i instalacji urządzeń  
elektrycznych

## Zakres robót oraz kolejność realizacji

Zgodnie z zakresem projektu wykonawczego, zakres oraz kolejność realizacji robót dla całego zamierzenia budowlanego obejmuje: prace przygotowawczo-organizacyjne, wykopy pod kable i fundamenty, ułożenie linii kablowej, montaż złącza kablowego i ładowarki, wykonanie połączeń przewodów pod urządzenia, podłączenie linii kablowej w złączach, odtworzenie terenu do stanu pierwotnego, wykonanie połączeń do istniejącej instalacji, wykonanie prac pomiarowych. Kolejność realizacji obiektów może odbywać się równocześnie co wynika z przyjętej technologii i dostaw materiałów.

## Wykaz istniejących obiektów budowlanych

Infrastruktura podziemna i naziemna w pobliżu oraz na terenie działek.

## Wskazanie elementów zagospodarowania działki lub terenu, które mogą stwarzać zagrożenie bezpieczeństwa i zdrowia ludzi

Lokalizacja składowania materiałów budowlanych i narzędzi oraz maszyn musi umożliwiać bezkolizyjne użytkowanie dróg dojazdowych i ciągów pieszych, niezabezpieczone przejścia, drabiny, rusztowania, pozostawione materiały i narzędzia, instalacje elektryczne placu budowy, spadające i wystające elementy w trakcie prowadzenia robót montażowych, sąsiedztwo ulicy, parkingu oraz dróg dojazdowych, istniejąca infrastruktura podziemna oraz naziemna, teren parku handlowego.

## Wskazanie dotyczące przewidywanych zagrożeń występujących podczas realizacji robót budowlanych, określające skalę i rodzaje zagrożeń oraz miejsce i czas ich wystąpienia

Skala	Rodzaj zagrożenia	Czas wystąpienia
średnia	prace ziemne	podczas układania linii kablowej
średnia	praca z elektronarzędziami	od rozpoczęcia robót do czasu ułożenia instalacji
wysoka	porażenie prądem	podczas uruchamiania instalacji oraz wykonywania pomiarów
niska	przygniecenie	podczas wykonania robót rozładunkowych

## Wskazanie sposobu prowadzenia instruktażu pracowników przed przystąpieniem do realizacji robót szczególnie niebezpiecznych

Przed przystąpieniem do realizacji robót kierownik budowy (o ile jest wymagany przepisami) zobowiązany jest do przeprowadzenia instruktażu pracowników polegającego na wskazaniu i omówieniu miejsc niebezpiecznych, omówieniu zakresu prac i sposobu ich realizacji. Należy zwrócić szczególną uwagę pracowników na przestrzeganie przepisów BHP. Należy wymienić i sprawdzić dostępność środków ochrony na wypadek: porażen prądem elektrycznym, poparzeń, mechanicznych uszkodzeń ciała. Należy wskazać drogi ewakuacyjne, wyznaczyć osoby odpowiedzialne za asekurację, przypomnieć podstawowe zasady BHP, numery telefonów do służb ratowniczych.



Ponad to, do prac można skierować pracowników:

- przeszkolonych w zakresie bhp
- posiadających aktualne zaświadczenia lekarskie potwierdzające zdolność zdrowotną do wykonywania tych prac
- posiadających dodatkowe uprawnienia kwalifikacyjne eksploatacyjne branży elektrycznej (dotyczy prac łączeniowych)
- zapoznanych z występującym ryzykiem zawodowym, instrukcją bezpiecznego wykonywania robót, występującymi pracami szczególnie niebezpiecznymi, instrukcjami obsługi maszyn i urządzeń technicznych, instrukcjami posługiwania się sprzętem ochrony indywidualnej, instrukcja o udzielaniu pomocy w razie wypadku

Przed samym dopuszczeniem do prac pracownikom należy udzielić instruktażu stanowiskowego zgodnie z wcześniej opracowanym programem. Fakt zapewnienia pracownikom szkolenia stanowiskowego należy udokumentować.

**Środki techniczne i organizacyjne, zapobiegające niebezpieczeństwom wynikającym z wykonywania robót w strefach szczególnego zagrożenia zdrowia lub w ich sąsiedztwie, w tym zapewniające bezpieczną i sprawną komunikację, umożliwiającą szybką ewakuację na wypadek pożaru, awarii i innych zagrożeń.**

Wymagania szczegółowe w zakresie organizacji miejsca pracy, ochrony przed dostępem osób postronnych do stanowisk pracy należy określić zgodnie z „Rozporządzeniem Ministra Infrastruktury z dnia 6 lutego 2003 r. w sprawie bezpieczeństwa i higieny pracy podczas wykonywania robót budowlanych”. Ponad to:

- prace należy wykonać zgodnie z przepisami BiHP przy zastosowaniu odpowiednich narzędzi, sprzętu i wyposażenia osobistego,
- prace na wysokości należy wykonać co najmniej w dwie osoby,
- robót nie wykonywać po zmroku, ani w warunkach złej widoczności,
- bezpieczną i sprawną komunikację do obiektu zapewnia droga publiczna,
- pomiary elektryczne powinny wykonywać dwie osoby, w tym co najmniej jedna z uprawnieniami do wykonywania pomiarów.

Należy skontrolować ważność świadectw kwalifikacji, uprawnień oraz zaświadczeń lekarskich dopuszczających pracowników do prowadzenia określonych robót budowlanych. Przed przystąpieniem do realizacji robót, kierownik budowy (o ile jest wymagany przepisami) jest zobowiązany do sporządzenia lub zapewnienia sporządzenia planu bezpieczeństwa i ochrony zdrowia.

**Kierownik budowy bądź inna osoba sporządzająca plan BIOZ (o ile jest wymagany przepisami), opracowany na podstawie niniejszej „Informacji Dotyczącej Bezpieczeństwa i Ochrony Zdrowia” powinien zweryfikować listę przewidywanych zagrożeń w oparciu o zakładany harmonogram prowadzenia robót i powinien potwierdzić lub wykluczyć zaistnienie wymienionych zagrożeń, a także uzupełnić powyższą listę o niewymienione na niej zagrożenia przewidywane przez nadzór budowy, których nie można określić na obecnym etapie.**

## **7. Załączniki**

### **7.1. Karta katalogowa ładowarki Kempower C500**

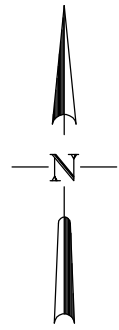

Zakres opracowania dotyczy tylko działki nr 228/8

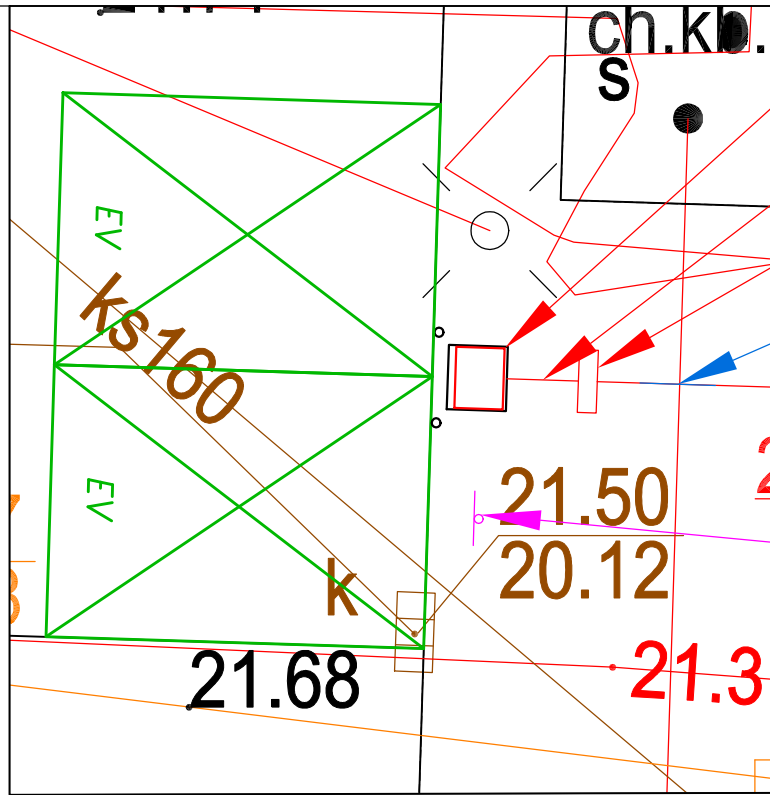
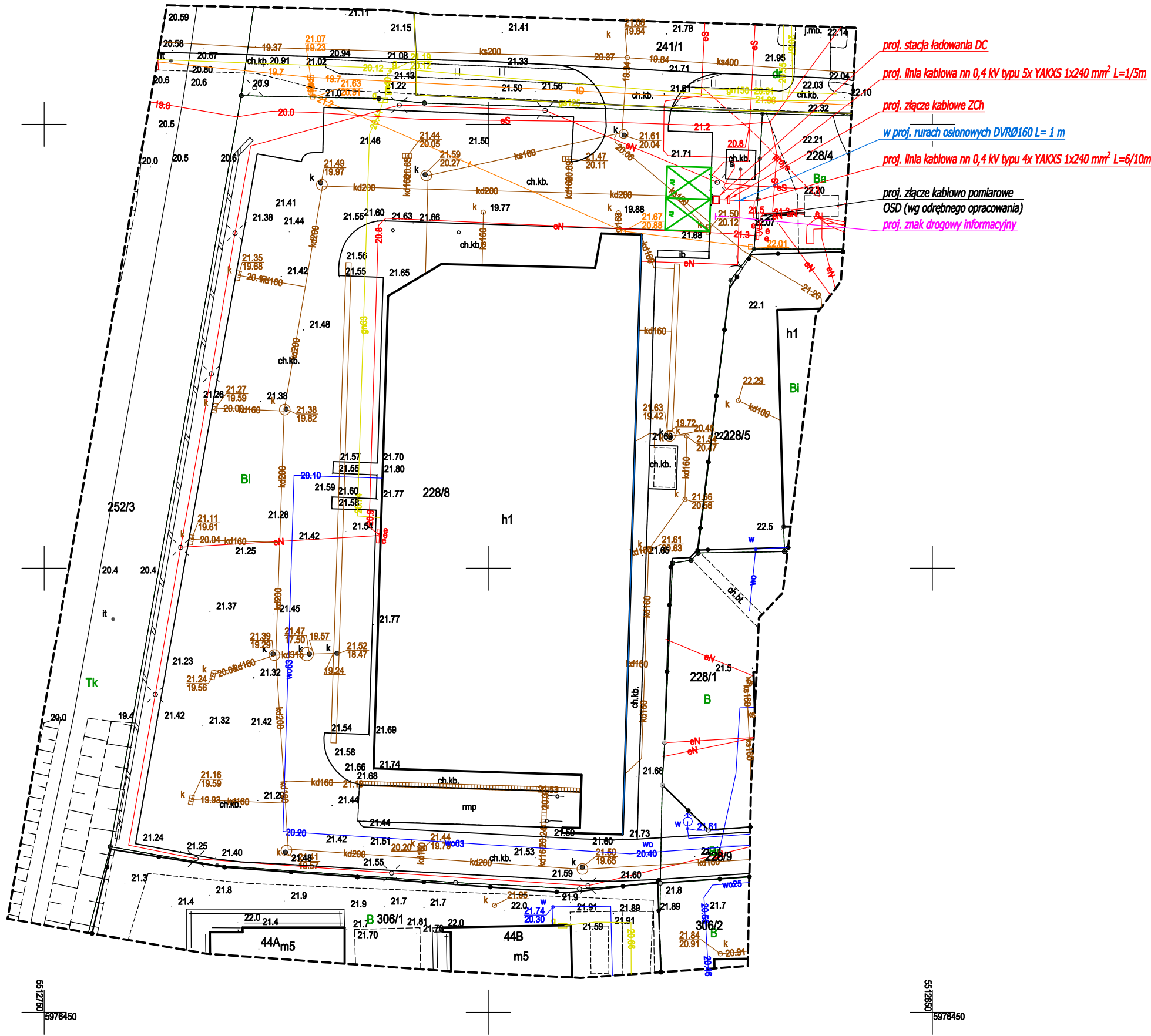

skala: 1:100

LEGENDA:

- projektowane linie kablowe nn-0,4 kV  
układane w rurze ochronnej DVR
- $L = X / Y$  długość trasowa / całkowita linii kablowej
- istniejące miejsca parkingowe przeznaczone  
dla pojazdów elektrycznych na czas ładowania
- śłupek ochronny montowany do podłoża

Projektowane linie kablowe układać zgodnie z normą N-SEP-E-004 metodą wykopu otwartego  
Całość prac wykonać zgodnie z obowiązującymi przepisami, normami oraz zasadami wiedzy technicznej.  
Rysunki i opis stanowią integralną część projektu, które należy rozpatrywać łącznie.

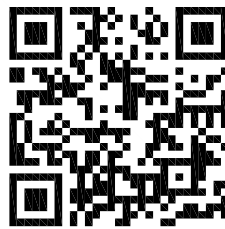

LOKALIZACJA

Signed by /  
Podpisano przez:  
Dawid Sienkiewicz  
Date / Data:  
2024-11-04 12:04

Oświadczam, że operat techniczny zawierający rezultaty prac geodezyjnych, w wyniku których powstał niniejszy dokument uzyskał pozytywny wynik weryfikacji	
Identyfikator zgłoszenia prac geodezyjnych:	PODGIK.6640.1694.2024
Identyfikator materiału zasobu	P.3205.2024.1782
Organ służby geodezyjnej i kartograficznej, który otrzymał zgłoszenie:	Starosta Gryficki
Wykonawca prac geodezyjnych:	EXIGEO Sp. z o.o. Gallusa 12, 40-594 Katowice
Nr oraz data sporządzenia dokumentu zawierającego wynik pozytywnej weryfikacji	Protokół weryfikacji nr 1 z dnia 2024-11-04
Imię i nazwisko oraz nr uprawnień zawodowych kierownika prac geodezyjnych	Sienkiewicz Dawid, 24256
Data i podpis wykonawcy prac geodezyjnych	Jestem świadomy odpowiedzialności karnej za złożenie fałszywego oświadczenia. 04.11.2024

MAPA DO CELÓW PROJEKTOWYCH	
Oznaczenie kancelaryjne zgłoszenia pracy geodezyjnej	
PODGIK.6640.1694.2024	
Wykonawca	EXIGEO Gallusa 12 40-594 Katowice
Zakres aktualizacji	-----
Skala mapy	1:500
Gmina	Gryfice
Obręb ewidencyjny	identyfikator nazwa
	320502_4.0005 Gryfice-5
Nazwa układu współrzędnych	prostokątnych płaskich wysokości
	2022/5 PL-EVRF2007-NH
Działka(i) ewidencyjna(e)	228/8
Kierownik prac	Dawid Sienkiewicz upr. 24256
Data wykonania	24.10.2024
Nie wyklucza się w terenie innych, niewykazanych na niniejszej mapie urządzeń podziemnych, które nie były zgłoszone do inwentaryzacji	
Istotne z punktu widzenia planowanej inwestycji granice nieruchomości nie były wyznaczone w terenie. Przebieg granic działek ewidencyjnych pozostawiono z PZGK.	
Wykonanie niniejszej mapy nie było poprzedzone ustaleniami dotyczącymi ewentualnych służebności gruntowych obciążających grunty położone w granicach projektowanej inwestycji.	
Na obszarze opracowania nie obowiązuje Miejsowy Plan Zagospodarowania Przestrzennego	

Potwierdzam zgodność treści mapy z oryginałem

greenway		ZAMERZENIE INWESTYCYJNE	BRN/DŁ
GreenWay Polska Sp. z o.o. ul. Tużycka 3c, 81-537 Gdynia www.greenwaypolska.pl		Budowa stacji ładowania pojazdów elektrycznych	ELEKTRYCZNA
PROJEKTANT:	NR UPŁ:	PODPIS:	DATA:
mgr inż. Mateusz Kamiński	POM/0111/PWBE/23		Grudzień 2024
PROJEKTANT SPRAWDZAJĄCY:	NR UPŁ:	PODPIS:	SKALA:
			1:500
OPRACOWUJĄCY:	NR UPŁ:	PODPIS:	REWIZJA:
inż. Krzysztof Drętek			1
NAZWA RYSUNKU:		NR RYS.:	STRONA:
Projekt Zagospodarowania Terenu			PW
			E1

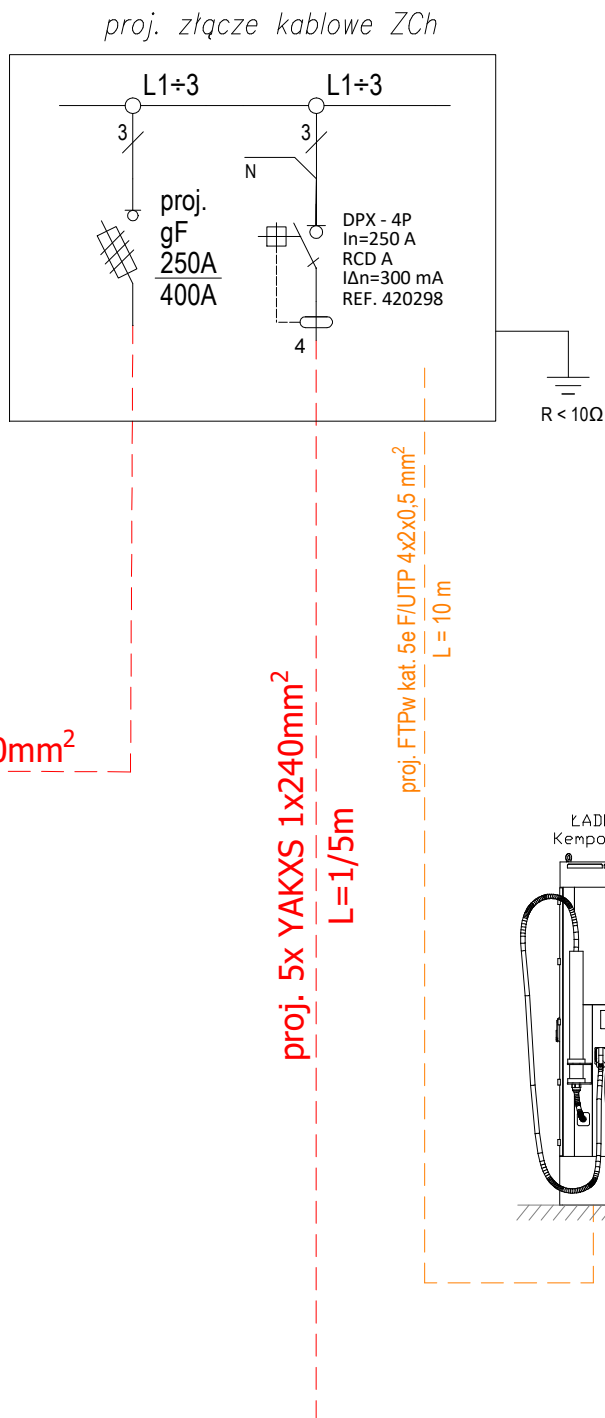
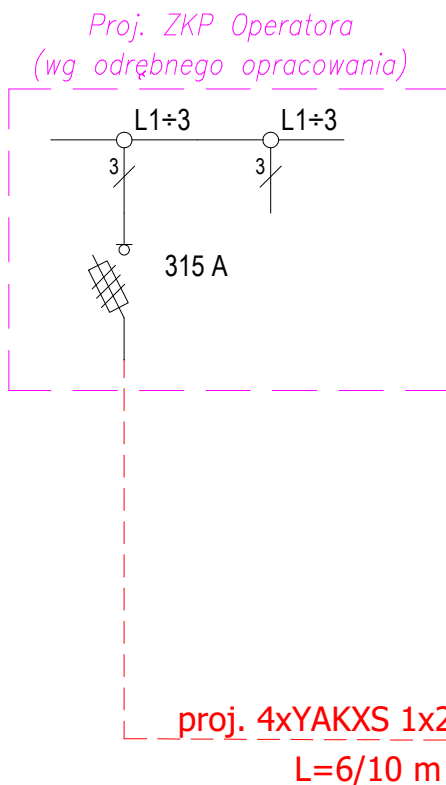

#### UWAGI:

1. L = X / Y m

długość trasowa / całkowita linii kablowej.

<b>greenway</b>		JEDNOSTKA PROJEKTOWA: GreenWay Polska Sp. z o.o. ul. Łużycka 3c, 81-537 Gdynia www.greenwaypolska.pl		INWESTOR: GreenWay Polska Sp. z o.o. ul. Łużycka 3c, 81-537 Gdynia	
PROJEKTANT:	NR UPR.:	PODPIS:	ZAMIERZENIE INWESTYCYJNE:		BRANŻA:
mgr inż. Mateusz Kamiński	POM/0111/PWBE/23		Budowa stacji ładowania pojazdów elektrycznych		ELEKTRYCZNA
PROJEKTANT SPRAWDZAJĄCY:	NR UPR.:	PODPIS:	LOKALIZACJA:		DATA:
			Sklep Aldi VST 290 ul. Nowy Świat 11a, 72-300 Gryfice		Grudzień 2024
OPRACOWUJĄCY:	NR UPR.:	PODPIS:	NAZWA RYSUNKU:		SKALA:
inż. Krzysztof Dręzek			Schemat strukturalny zasilania		—
					REWIZJA:
					1
					NR PROJ.:
					GWPL 1231
					STADIUM:
					PW
					NR RYS.:
					E2

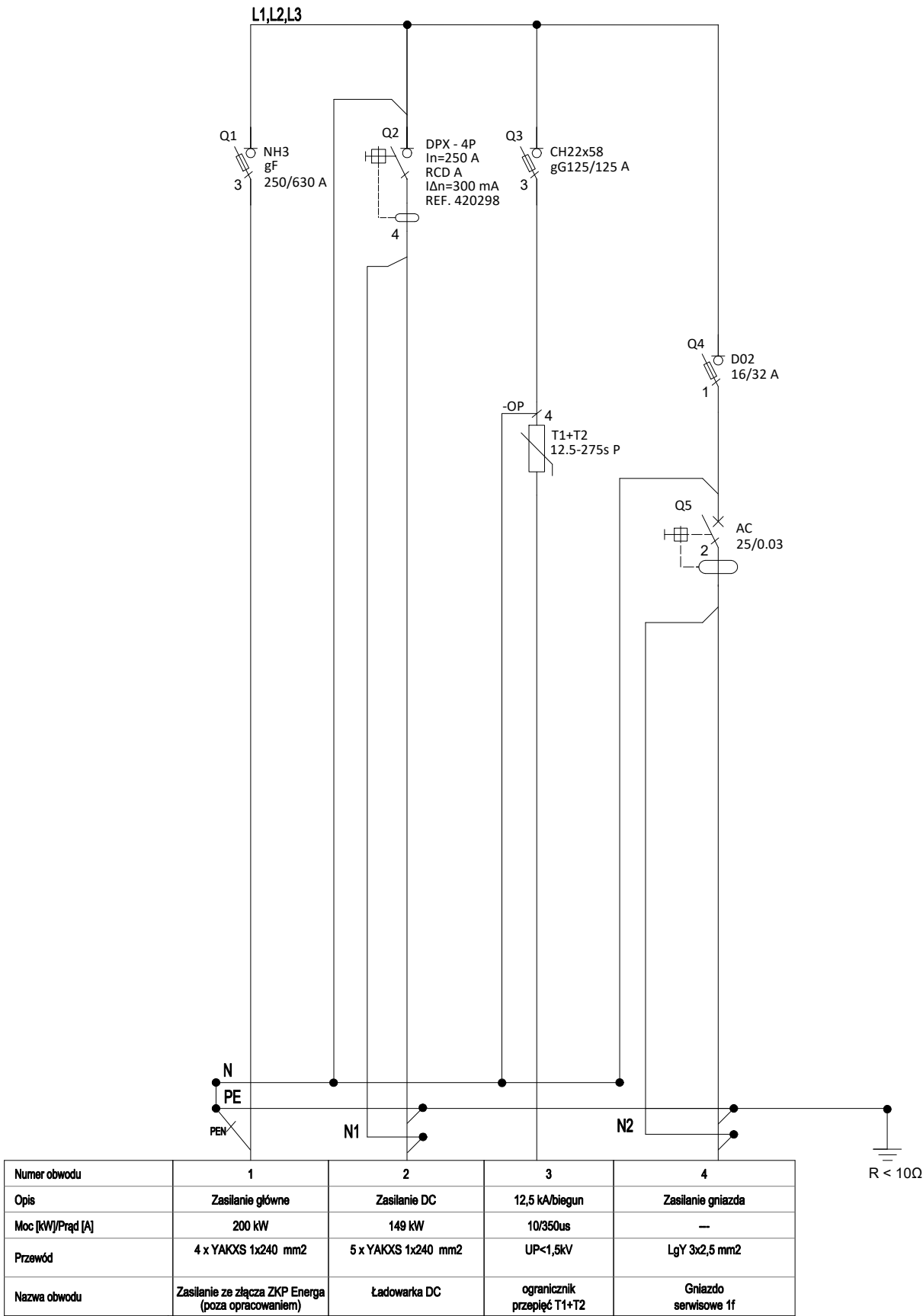

Podstawowe dane techniczne:

Napięcie znamionowe: ..... 230/400 V  
Napięcie znamionowe izolacji: ..... 500/690 V  
Częstotliwość znamionowa: ..... 50~60 Hz  
Stopień ochrony: ..... IK10, IP 44  
Temperatura pracy: ..... -50~85 C  
Klasa ochronności: ..... II

Uwagi

- Instalacja zasilająca i odbiorcza: TN-S, 3NPE~400/230V 50Hz
- Ochrona przeciwporażeniowa: samoczynne wyłączenie zasilania.
- Złącze odpowiednio oznakować i wyposażać w aktualny schemat.
- Aparaty elektryczne pokazane na schemacie podano jako przykładowe i można je zastąpić aparatami innego producenta o nie gorszych parametrach.

Rysunki i opis stanowią integralną część projektu, które należy rozpatrywać łącznie.  
Całość prac wykonać zgodnie z obowiązującymi przepisami, normami oraz zasadami wiedzy technicznej.

greenway		JEDNOSTKA PROJEKTOWA: GreenWay Polska Sp. z o.o. ul. Łużycka 3c, 81-537 Gdynia www.greenwaypolska.pl	INWESTOR: GreenWay Polska Sp. z o.o. ul. Łużycka 3c, 81-537 Gdynia		
PROJEKTANT: mgr inż. Mateusz Kamiński	NR UPŁ.: POM/0111/PWBE/23	PODPIS:	ZAMIERZENIE INWESTYCYJNE: Budowa stacji ładowania pojazdów elektrycznych	BRANŻA: ELEKTRYCZNA	
PROJEKTANT SPRAWDZAJĄCY:	NR UPŁ.:	PODPIS:	LOKALIZACJA: Sklep Aldi VST 290 ul. Nowy Świat 11a, 72-300 Gryfice	DATA: Grudzień 2024	
OPRACOWUJĄCY: inż. Krzysztof Dręzek	NR UPŁ.:	PODPIS:	NAZWA RYSUNKU: Złącze kablowe zasilające ZCh	SKALA: —	REWIZJA: 1
				NR PROJ.: GWPL 1231	STADIUM: PW
				NR RYS.: E3	

widok od frontu

widok od boku

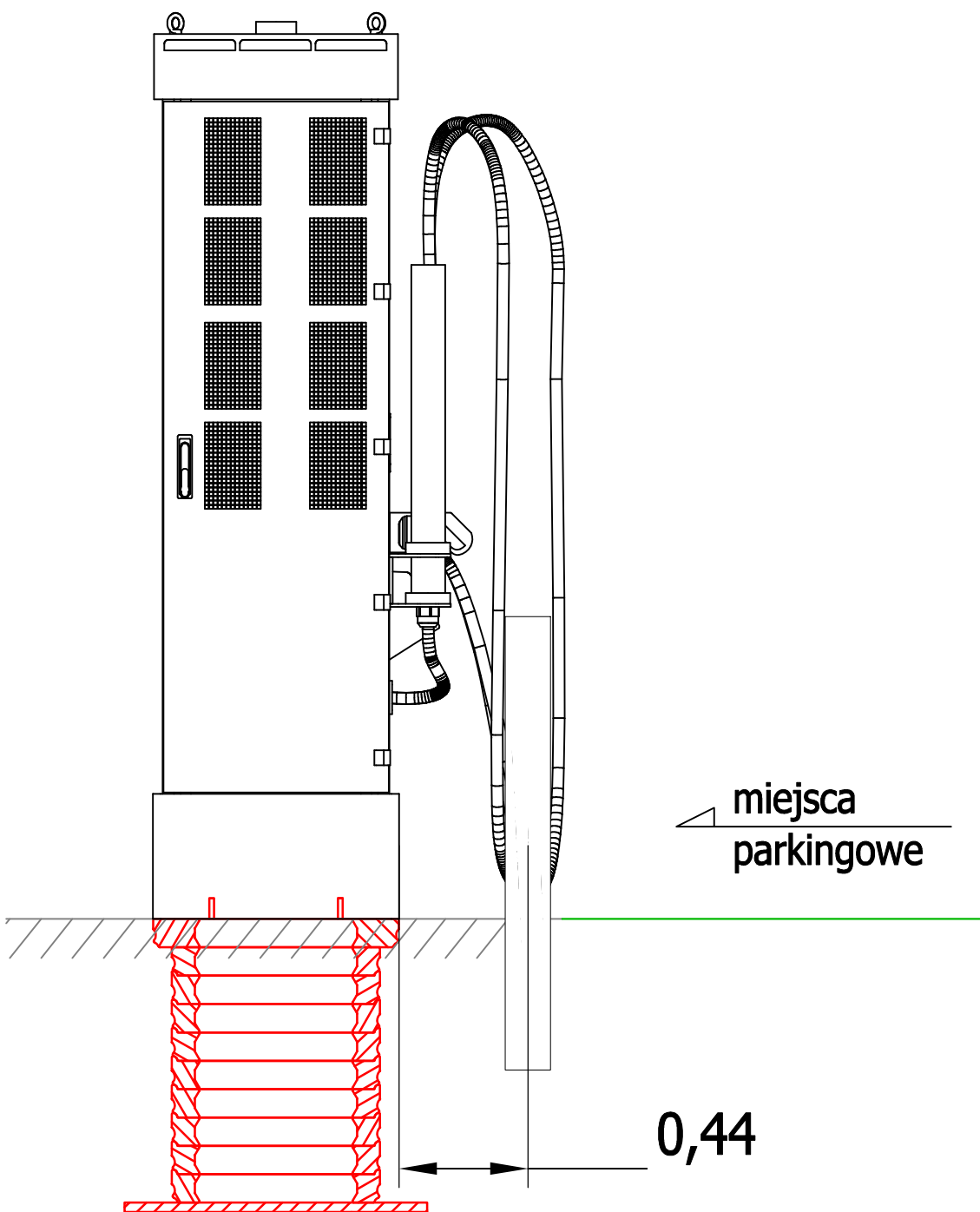
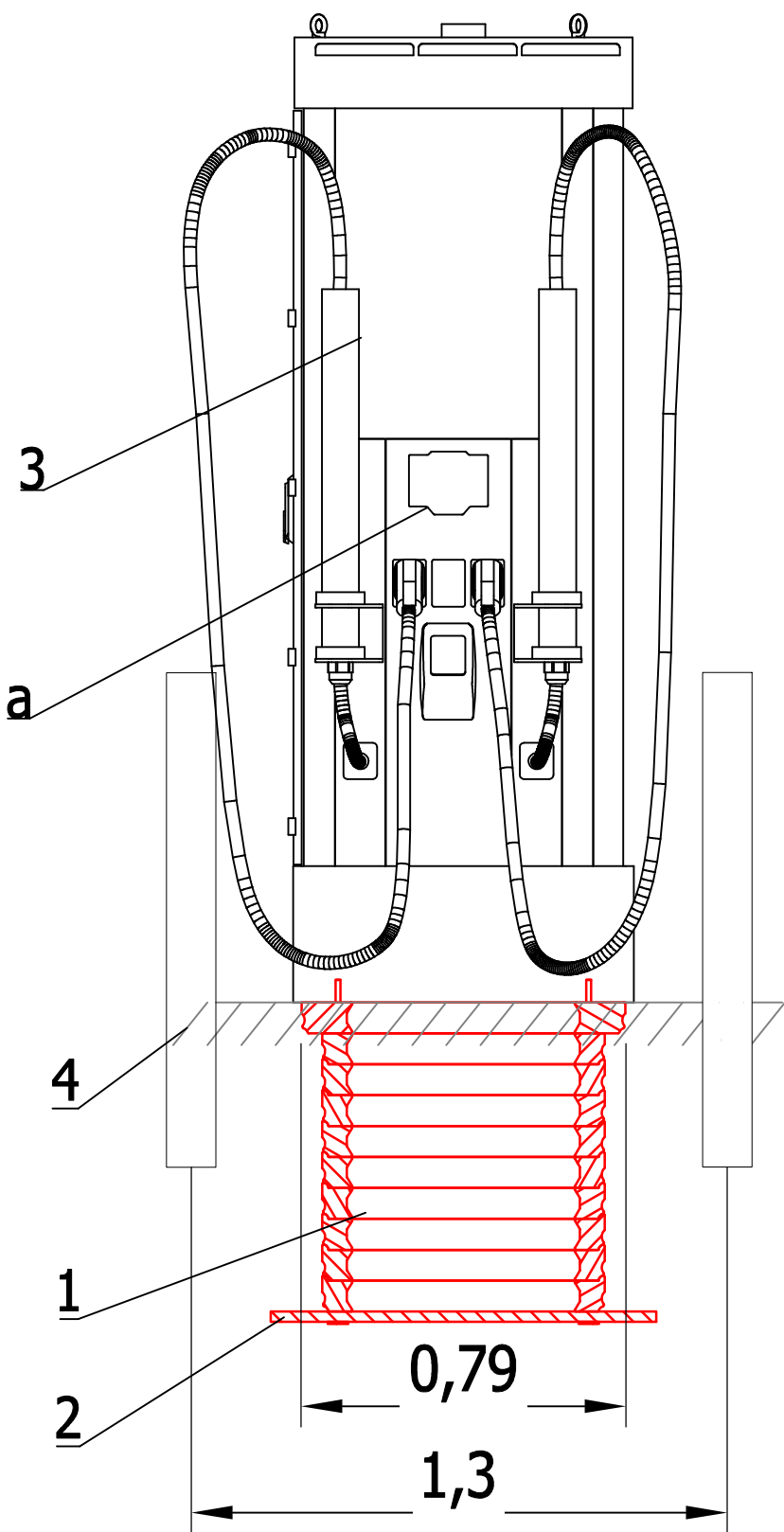

- 1) - Fundament kompozytowy  
2) - płyta fundamentowa  
3) - stacja ładowania DC  
4) - słupki drogowe  
a) - wyświetlacz

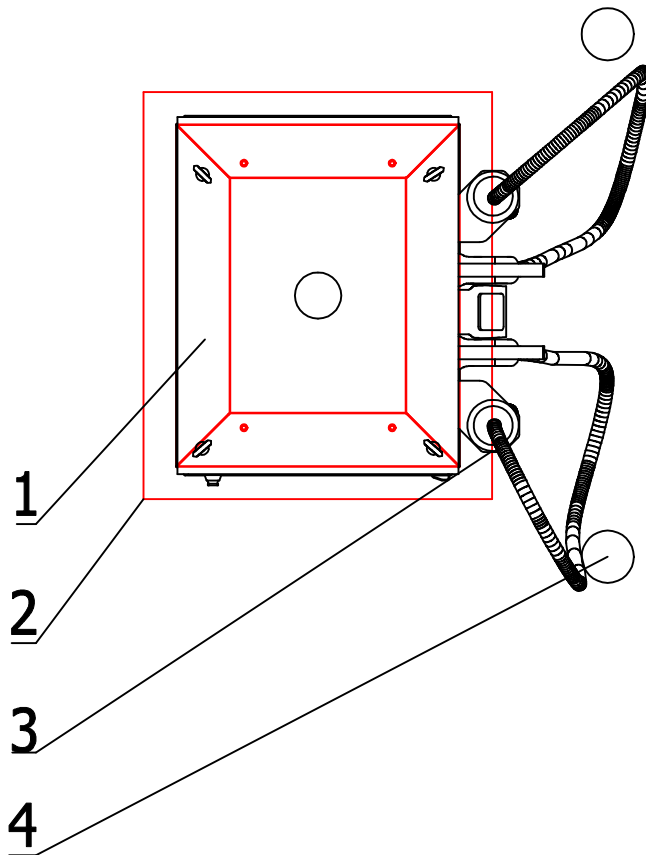

Uwagi:

1. Fundament pod ładowarkę wykonać zgodnie z rysunkami warsztatowymi producenta.  
2. Lokalizacja ładowarki zgodnie z projektem zagospodarowania terenu.  
3. Linie kablową zasilającą ładowarkę wprowadzić w rurze ochronnej.  
4. Zachować odległości i wytyczne zgodnie z normą N-SEP-E-004.  
5. Po zakończeniu prac teren uporządkować.  
6. Rysunek poglądowy.

<b>greenway</b>		JEDNOSTKA PROJEKTOWA: GreenWay Polska Sp. z o.o. ul. Łużycka 3c, 81-537 Gdynia www.greenwaypolska.pl	INWESTOR: GreenWay Polska Sp. z o.o. ul. Łużycka 3c, 81-537 Gdynia		
PROJEKTANT: mgr inż. Mateusz Kamiński	NR UPR.: POM/0111/PWBE/23	PODPIS:	ZAMIERZENIE INWESTYCYJNE: Budowa stacji ładowania pojazdów elektrycznych	BRANŻA: ELEKTRYCZNA	
PROJEKTANT SPRAWDZAJĄCY:	NR UPR.:	PODPIS:	LOKALIZACJA: Sklep Aldi VST 290 ul. Nowy Świat 11a, 72-300 Gryfice	DATA: Grudzień 2024	
OPRACOWUJĄCY: inż. Krzysztof Dręzek	NR UPR.:	PODPIS:	NAZWA RYSUNKU: Widok montażu ładowarki wraz z fundamentem	SKALA: - NR PROJ.: CWPL 1231	
				REWIZJA: 1 STADIUM: PW	
				NR RYS.: E4	



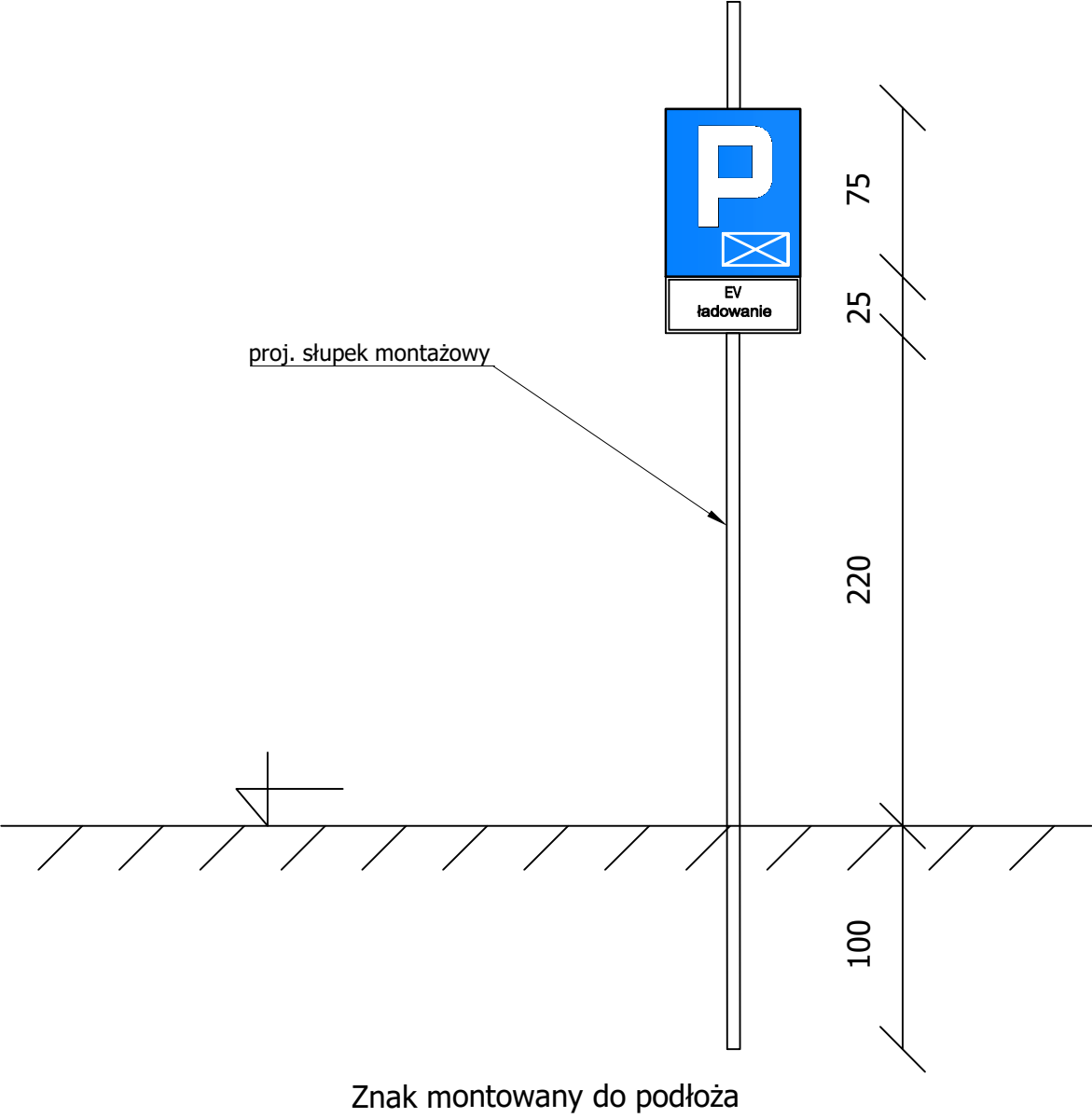
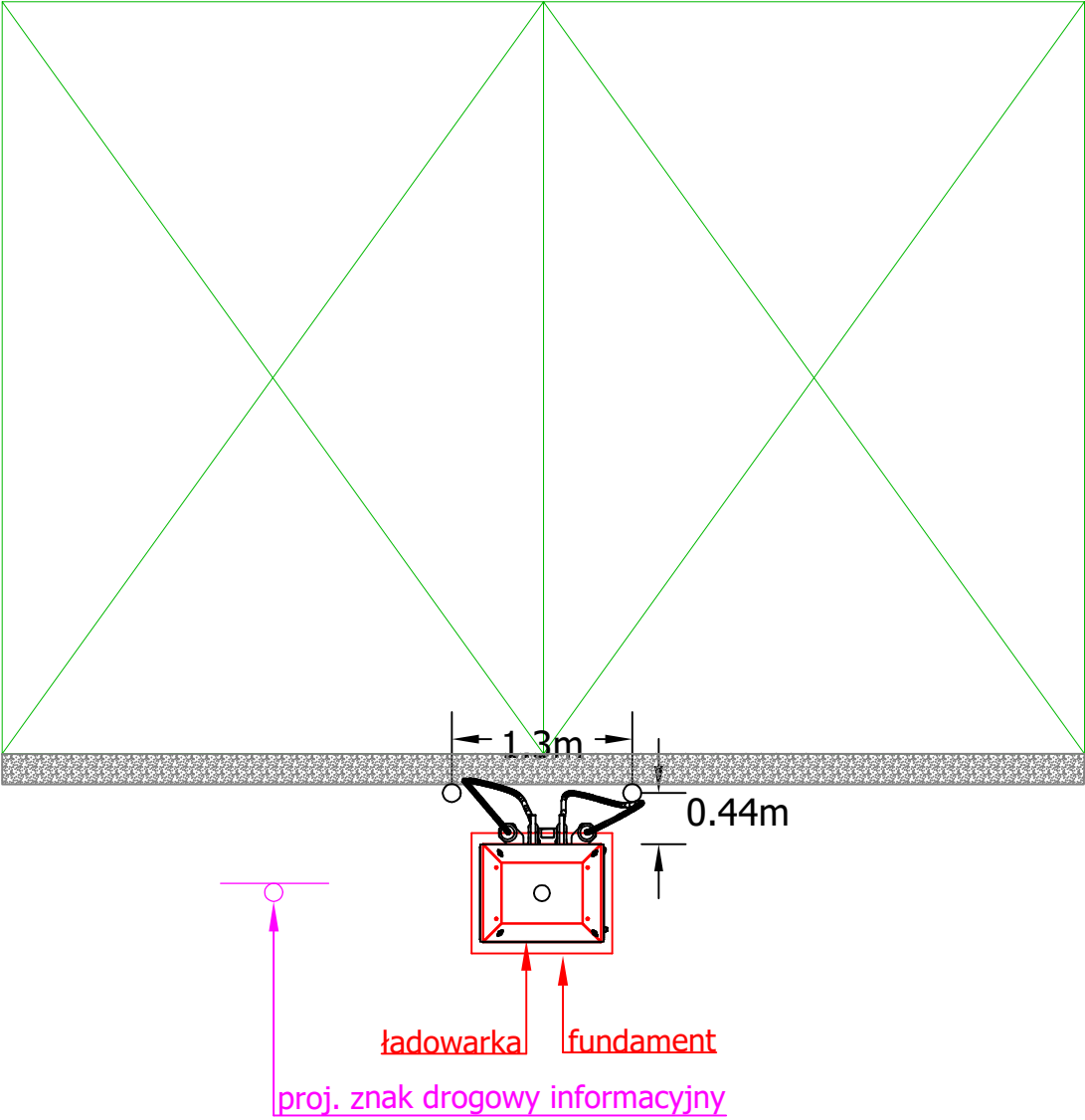

<b>greenway</b>		JEDNOSTKA PROJEKTOWA: GreenWay Polska Sp. z o.o. ul. Łużycka 3c, 81-537 Gdynia www.greenwaypolska.pl		INWESTOR: GreenWay Polska Sp. z o.o. ul. Łużycka 3c, 81-537 Gdynia	
PROJEKTANT:	NR UPR:	PODPIS:	ZAMIERZENIE INWESTYCYJNE:		BRANŻA:
mgr inż. Mateusz Kamiński	POM/0111/PWBE/23		Budowa stacji ładowania pojazdów elektrycznych		ELEKTRYCZNA
PROJEKTANT SPRAWDZAJĄCY:	NR UPR:	PODPIS:	LOKALIZACJA:		DATA:
			Sklep Aldi VST 290 ul. Nowy Świat 11a, 72-300 Gryfice		Grudzień 2024
OPRACOWUJĄCY:	NR UPR:	PODPIS:	NAZWA RYSUNKU:		SKALA:
inż. Krzysztof Dężek			Montaż słupków drogowych ochronnych i znaku drogowego		1
				NR RYS:	STADIUM
					PW
				E5	

# Kempower Station Charger C500



## The Kempower Station Charger is the all-in-one DC charging solution with dynamic power management.

The Station Charger is a powerful all-in-one solution for electric vehicle fast charging sites. Utilizing Kempower's user-friendly cable system, the Station Charger can have one or two DC charging outputs. An optional AC charging socket is also available. By utilizing individual 25 kW power channels in the installed power modules, the Station Charger's unique dynamic power management harnesses the full potential of on-demand power routing. This enables significant cost savings in the installed charging hardware and grid connection while optimizing the charging experience.

A double cabinet Station Charger can have up to eight 50 kW power modules, providing a maximum charging power of up to 400 kW.

With dynamic power management, the available charging power of all power modules is automatically distributed to all connected charging outputs according to the requests of the electric vehicles.

Power range

Up to **400 kW**

Adaptive voltage range

**150–1000 V**

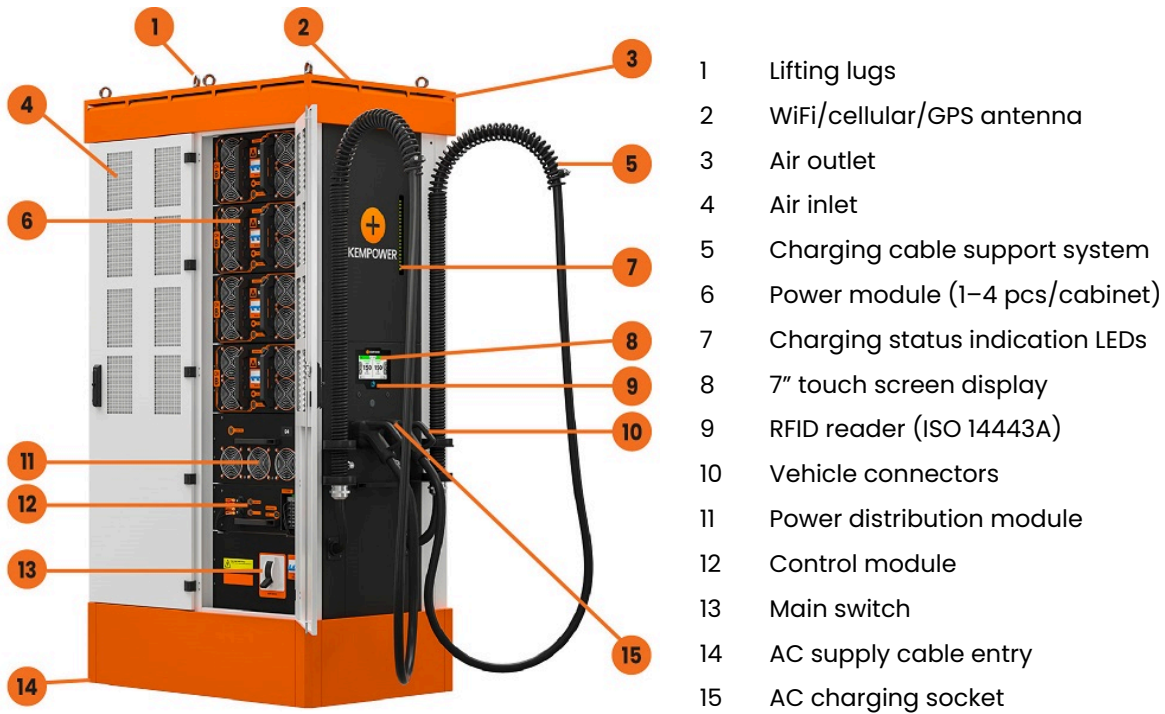

**Advanced cable support system for premium user experience**



**Scalability with add-on power modules**



**Reduced installation cost with all-in-one charging solution**



**On-screen QR code for following the charging status on your mobile phone**



**Lockable door for safety and easy access**



**Advanced charging control and customization with Kempower ChargeEye**

## Product code interpretation

**C501•P160•NC•5•C•S•D2•C0** Kempower Station Charger C500 single cabinet • 200 kW charging power • 1 x CCS2 vehicle connector • charging cable length 5 m • nominal charging cable current 200 A • standard user interface • up to 2 dynamic outputs • unbranded

Item	Code	Description
Product type	C501	Kempower Station Charger C500 single cabinet
	C502	Kempower Station Charger C500 double cabinet
Charging power <sup>[1]</sup>	P160	200 kW (4 modules)
	P320	400 kW (8 modules)
	N	When in front of the vehicle connector type, indicates that there is only one connector
Vehicle connector type	C	CCS2
	CC	2 X CCS2
	CCA	2 X CCS2 & Type 2 AC
	CD	CCS2 & CHAdeMO
	CDA	CCS2 & CHAdeMO & Type 2 AC
Charging cable length	5	5 m
	7	7 m
Nominal charging cable current	B	125 A (CHAdeMO)
	C	200 A (CCS2)
	D	250 A (CCS2)
	E	300 A/500 A <sup>[2]</sup> (CCS2)
User interface and payment	S	Standard user interface
	P	Payter P66: Only contactless payments, no strong customer authentication (SCA) possibility
Power distribution modules	D2	Up to 2 adaptive dynamic outputs 150–1000 VDC
Branding options	C0	Unbranded: roof and base in black color, no stickers
	Cn	Branded: number (n) indicates branding, e.g. C8

<sup>[1]</sup> Standard operation. See Power performance table for details.

<sup>[2]</sup> With 300 A charging cables:  
 500 A (max. 10 min) in +25 °C. Requires at least 3 output terminals and a specific hardware configuration.  
 375 A continuous in +25 °C. Requires at least 2 output terminals and a specific hardware configuration.

## General electrical specifications

Input voltage	380...480 VAC +6%/-10%
Input frequency	50...60 Hz
Output voltage	150...1000 VDC
AC charging level 2	240 V phase voltage (3 phase supply)
Power factor at full load	0.92
Efficiency at full load	94%
Idle power	20 VA
Standby power	C501: 50 W C502: 180 W
Overvoltage category	III
Icc	70 kA
Network type	TN-S, TN-C, TN-C-S, TT

## Environmental specifications

Operating temperature	-30...+50 °C
Current derating	Charging current decreases 1.5% for every 1 °C rise in temperature above +40 °C
Maximum altitude without derating	2000 m
Altitude derating	Charging current decreases 1.4% for every 100 m rise above 2000 m
Operational noise level	Wall side: < 57 dB at 1 m distance Door side: < 62 dB at 1 m distance
Storage temperature	-40...+60 °C
Ambient air humidity	< 95% relative humidity
Enclosure rating	IP54, IK10 (IK09 for the payment terminal)

## Connections and protocols

WiFi	802.11 b/g/n (2.4/5 GHz)
Cellular/GPS	LTE-FDD, LTE-TDD, WCDMA, GSM
Ethernet	RJ45, IEEE 802.3/802.3u
OCPP	1.6j/2.0.1
Connectivity	Kempower ChargeEye solution
CCS2	DIN 70121:2012, ISO 15118:2013, ISO 15118:2010
CHAdeMO	0.9/1.0
Type 2 AC	IEC 61851-1
Authentication methods	RFID: ISO 14443A, ISO 15693, ISO 14443B (STM SRI512) Customer backend via OCPP Payment terminal AutoCharge ISO 15118-2 Plug & Charge

## Electrical protections

Over/undervoltage
Surge protection
Short circuit
Overload protection
Earth leakage current monitoring
Device overtemperature

## Power performance

Product type	Number of power modules	Number of independent AC supply cables*	Standard operation			Continuous operation		
			Charging power	Input current per supply cable at 400 V**	Input current per supply cable at 480 V	Charging power	Input current per supply cable at 400 V**	Input current per supply cable at 480 V
C501	1	1	50 kW	91 A	76 A	40 kW	73 A	61 A
	2	1	100 kW	181 A	151 A	80 kW	145 A	121 A
	3	1	150 kW	272 A	227 A	120 kW	218 A	182 A
	4	1	200 kW	362 A	302 A	160 kW	290 A	242 A
C502	5	2	250 kW	91 A	76 A	200 kW	73 A	61 A
	6	2	300 kW	181 A	151 A	240 kW	145 A	121 A
	7	2	350 kW	272 A	227 A	280 kW	218 A	182 A
	8	2	400 kW	362 A	302 A	320 kW	290 A	242 A

\* Each cabinet has a dedicated supply cable

\*\* Add 32 A if Type 2 option is included



Figure 1. Power curve (standard operation)

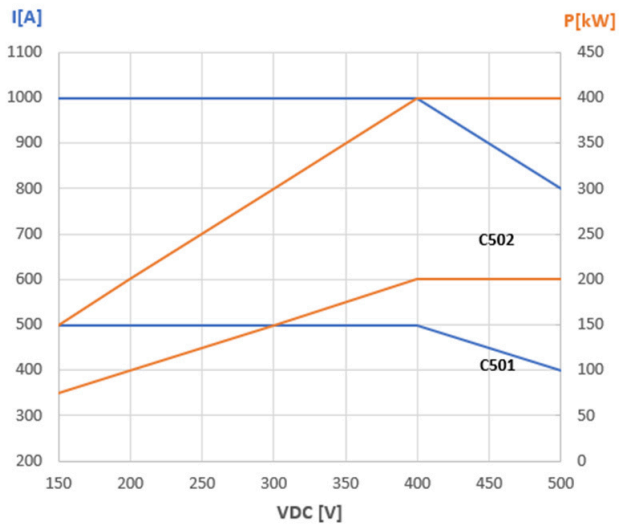

150-500 VDC

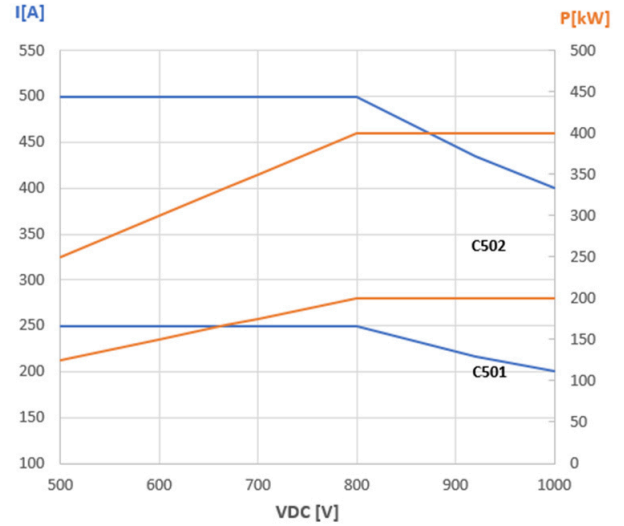

500-1000 VDC

Figure 2. Power curve (continuous operation)

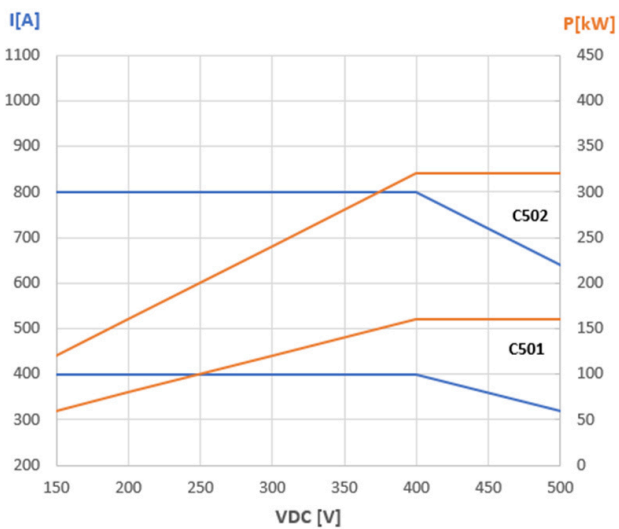

150-500 VDC

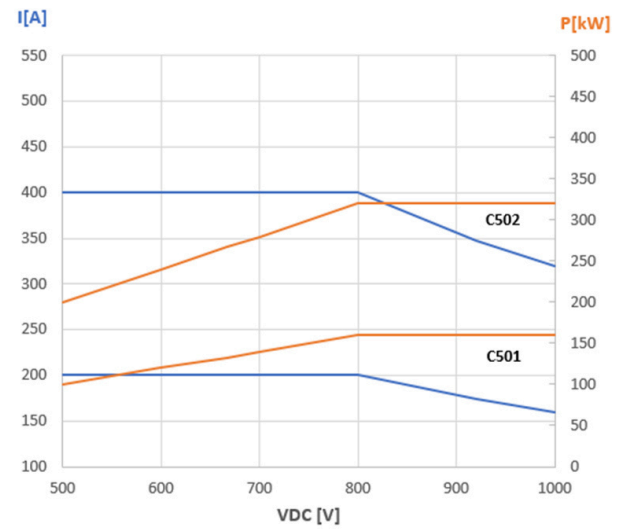

500-1000 VDC

## Product codes

Product code	Vehicle connector	Max. charging current	Max. DC charging power at 400 VDC <sup>[1]</sup>	Max. DC charging power at 800 VDC <sup>[1]</sup>
C501•CC•x•C•	2 x CCS2	2 x 200 A	2 x 80 kW	2 x 160 kW
C501•CC•x•D•	2 x CCS2	2 x 250 A	2 x 100 kW	2 x 200 kW
C501•CC•x•E•	2 x CCS2	2 x 300/500 A <sup>[2]</sup>	2 x 120/200 kW	2 x 200 kW
C501•CD•x•CB•	CCS2 & CHAdeMO	200 A & 125 A	80 kW & 50 kW	160 kW & 100 kW
C501•CD•x•DB•	CCS2 & CHAdeMO	250 A & 125 A	100 kW & 50 kW	200 kW & 100 kW
C501•CD•x•EB•	CCS2 & CHAdeMO	300/500 A <sup>[2]</sup> & 125 A	120/200 kW & 50 kW	200 kW & 100 kW
C501•CCA•x•C•	2 x CCS2 & Type 2 AC	2 x 200 A & AC 3 phases 32 A	2 x 80 kW & AC 22 kW	2 x 160 kW & AC 22 kW
C501•CCA•x•D•	2 x CCS2 & Type 2 AC	2 x 250 A & AC 3 phases 32 A	2 x 100 kW & AC 22 kW	2 x 200 kW & AC 22 kW
C501•CCA•x•E•	2 x CCS2 & Type 2 AC	2 x 300/500 A <sup>[2]</sup> & AC 3 phases 32 A	2 x 120/200 kW & AC 22 kW	2 x 200 kW & AC 22 kW
C501•CDA•x•CB•	CCS2 & CHAdeMO & Type 2 AC	200 A & 125 A & AC 3 phases 32 A	80 kW & 50 kW & AC 22 kW	160 kW & 100 kW & AC 22 kW
C501•CDA•x•DB•	CCS2 & CHAdeMO & Type 2 AC	250 A & 125 A & AC 3 phases 32 A	100 kW & 50 kW & AC 22 kW	200 kW & 100 kW & AC 22 kW
C501•CDA•x•EB•	CCS2 & CHAdeMO & Type 2 AC	300/500 A <sup>[2]</sup> & 125 A & AC 3 phases 32 A	120/200 kW & 50 kW & AC 22 kW	200 kW & 100 kW & AC 22 kW

<sup>[1]</sup> Depends on the number of installed power modules

<sup>[2]</sup> With 300 A charging cables:  
500 A (max. 10 min) in +25 °C. Requires at least 3 output terminals and a specific hardware configuration.  
375 A continuous in +25 °C. Requires at least 2 output terminals and a specific hardware configuration.

**Note:** With 2 x DC & 1 x AC simultaneous charging possible with all three outputs. Requires at minimum two power modules for simultaneous adaptive voltage DC charging.

**Note:** Depending on the required cable length, replace x in the product code with 5 or 7, e.g. C502•CD•5•CB for a 5 m cable.

Product code	Vehicle connector	Max. charging current	Max. DC charging power at 400 VDC <sup>[1]</sup>	Max. DC charging power at 800 VDC <sup>[1]</sup>
C502•CC•x•C•	2 x CCS2	2 x 200 A	2 x 80 kW	2 x 160 kW
C502•CC•x•D•	2 x CCS2	2 x 250 A	2 x 100 kW	2 x 200 kW
C502•CC•x•E•	2 x CCS2	2 x 300/500 A <sup>[2]</sup>	2 x 120/200 kW	2 x 240/400 kW
C502•CD•x•CB•	CCS2 & CHAdeMO	200 A & 125 A	80 kW & 50 kW	160 kW & 100 kW
C502•CD•x•DB•	CCS2 & CHAdeMO	250 A & 125 A	100 kW & 50 kW	200 kW & 100 kW
C502•CD•x•EB•	CCS2 & CHAdeMO	300/500 A <sup>[2]</sup> & 125 A	120/200 kW & 50 kW	240/400 kW & 100 kW
C502•CCA•x•C•	2 x CCS2 & Type 2 AC	2 x 200 A & AC 3 phases 32 A	2 x 80 kW & AC 22 kW	2 x 160 kW & AC 22 kW
C502•CCA•x•D•	2 x CCS2 & Type 2 AC	2 x 250 A & AC 3 phases 32 A	2 x 100 kW & AC 22 kW	2 x 200 kW & AC 22 kW
C502•CCA•x•E•	2 x CCS2 & Type 2 AC	2 x 300/500 A <sup>[2]</sup> & AC 3 phases 32 A	2 x 120/200 kW & AC 22 kW	2 x 240/400 kW & AC 22 kW
C502•CDA•x•CB•	CCS2 & CHAdeMO & Type 2 AC	200 A & 125 A & AC 3 phases 32 A	80 kW & 50 kW & AC 22 kW	160 kW & 100 kW & AC 22 kW
C502•CDA•x•DB•	CCS2 & CHAdeMO & Type 2 AC	250 A & 125 A & AC 3 phases 32 A	100 kW & 50 kW & AC 22 kW	200 kW & 100 kW & AC 22 kW
C502•CDA•x•EB•	CCS2 & CHAdeMO & Type 2 AC	300/500 A <sup>[2]</sup> & 125 A & AC 3 phases 32 A	120/200 kW & 50 kW & AC 22 kW	240/400 kW & 100 kW & AC 22 kW

<sup>[1]</sup> Depends on the number of installed power modules

<sup>[2]</sup> With 300 A charging cables:  
500 A (max. 10 min) in +25 °C. Requires at least 3 output terminals and a specific hardware configuration.  
375 A continuous in +25 °C. Requires at least 2 output terminals and a specific hardware configuration.

**Note:** With 2 x DC & 1 x AC simultaneous charging possible with all three outputs. Requires at minimum two power modules for simultaneous adaptive voltage DC charging.

**Note:** Depending on the required cable length, replace x in the product code with 5 or 7, e.g. C502•CD•5•CB for a 5 m cable.

## Compliance to standards

IEC 61851-1  
IEC 61851-23  
IEC 61851-21-2

## Options

Customized branding	Branding options, such as custom colors and stickers Contact Kempower for availability, pricing, and minimum order quantity
---------------------	--

## Mechanical dimensions

Size (W x H x D)	Weight
C501: 651 x 2395 x 841 mm	Maximum 525 kg
C502: 1250 x 2395 x 841 mm	Maximum 925 kg

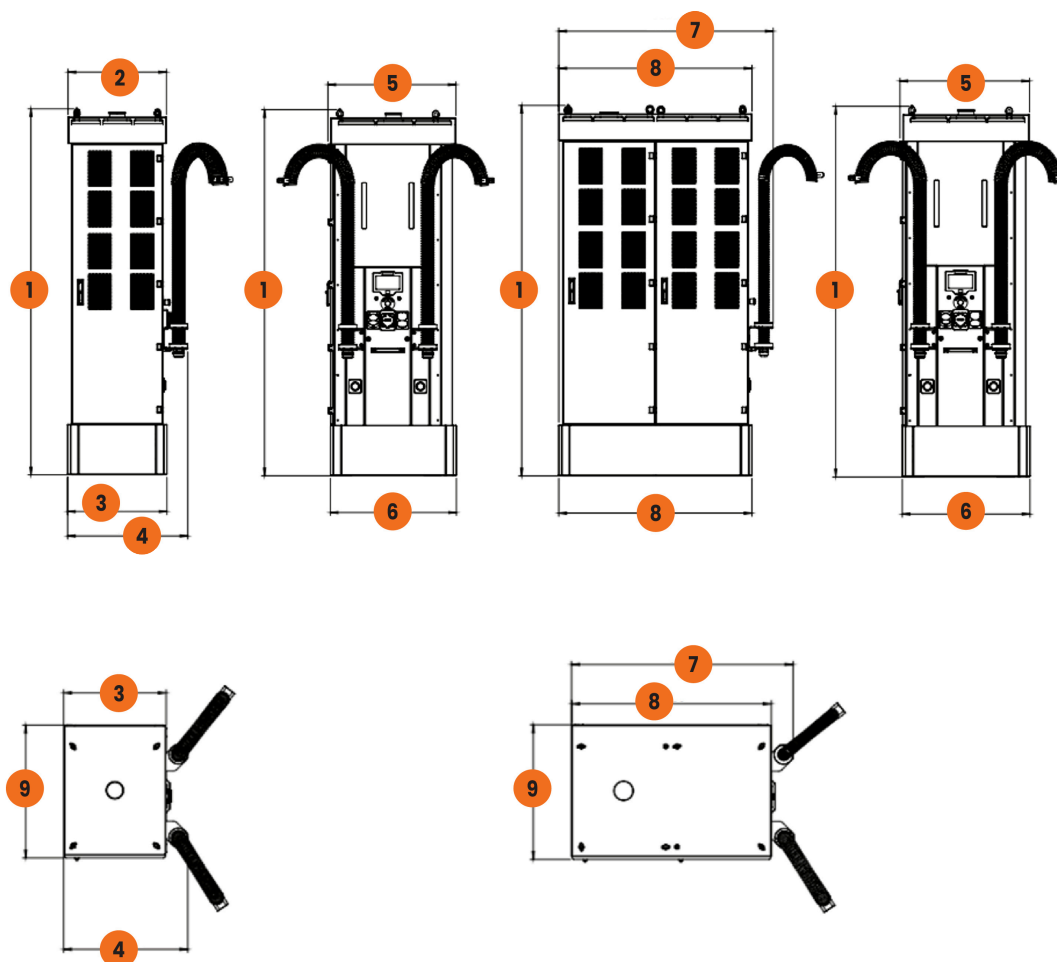

1	2395 mm	3	651 mm	5	839 mm	7	1388 mm	9	841 mm
2	645 mm	4	788 mm	6	826 mm	8	1250 mm		

ENEA Operator sp. z o.o. Oddział Dystrybucji Szczecin  
Rejon Dystrybucji Gryfice  
ul. Parkowa 5  
72-300 Gryfice  
tel. 913322035, 913322033

Gryfice, 04.03.2024 r.

9481/2024/OD3/ZR5

Greenway Polska sp. z o.o.  
ul. Łużycka 3c  
81-537 Gdynia

**Warunki przyłączenia  
do sieci elektroenergetycznej ENEA Operator sp. z o.o.**

Charakter i lokalizacja obiektu / lokalu:

**ogólnodostępna stacja ładowania, Gryfice, ul. Nowy Świat, dz. nr 228/8**

warunki dotyczą **przyłączenia obiektu projektowanego**

z mocą przyłączeniową **2025 - 200 kW**

na napięciu **0,4 kV**

zakwalifikowanego do **IV** grupy przyłączeniowej

**I. MIEJSCE PRZYŁĄCZENIA:**

**złącze kablowo - pomiarowe ZK1-1Pp**

**II. RODZAJ POŁĄCZENIA Z SIECIĄ ORAZ ZAKRES NIEZBĘDNYCH ZMIAN W SIECI:**

1. w zakresie dotyczącym budowy przyłącza ENEA Operator sp. z o.o.:

a) w stacji transformatorowej 15/0,4kV "Gryfice Płatkarnia" nr 615 doposażyć w rozdzielnicy 0,4 kV o dodatkowy rozłącznik bezpiecznikowy,

a) z w/w rozłącznika w stacji transformatorowej 15/0,4 kV wyprowadzić kabel NAY2Y-J 4x240mm<sup>2</sup> do złącza kablowo - pomiarowego ZK1-1Pp, które zabudować w granicy działki nr 228/8 obok szafy kablowej SK3-0/3 nr 0204781,

2. w zakresie dotyczącym niezbędnych zmian w sieci ENEA Operator sp. z o.o.:

-----

3. w zakresie dotyczącym urządzeń podmiotu przyłączanego:

a) **przygotować miejsce pod zabudowę złącza kablowo - pomiarowego ZK1-1Pp oraz wykonać instalację zalicznikową,**

**III. MIEJSCE DOSTARCZANIA ENERGII ELEKTRYCZNEJ:**

**Zaciski na listwie zaciskowej w złączu kablowo - pomiarowym ZK1-1Pp w kierunku instalacji podmiotu przyłączanego**

Miejsce dostarczania energii elektrycznej stanowi jednocześnie miejsce rozgraniczenia własności sieci i instalacji.

**IV. MIEJSCE ZAINSTALOWANIA UKŁADU POMIAROWO-ROZLICZENIOWEGO:**

**w złączu kablowo - pomiarowym ZK1-1Pp**

**V. WYMAGANIA DOTYCZĄCE UKŁADU POMIAROWO-ROZLICZENIOWEGO:**

**Układ składać się będzie z:**

**Elektronicznego trójfazowego, wielostrefowego licznika energii elektrycznej, przekładników prądowych zgodnie z zapotrzebowaniem,**

**Układ pomiarowy zainstalować na tablicy pomiarowej uchylnej typu 'szczecinianka' lub równorzędnej.**

**VI. RODZAJ I USYTUOWANIE ZABEZPIECZEŃ:**

**lokalizacja: w ZK1-1Pp przy liczniku**

**wartość: wynikająca z mocy przyłączeniowej 200kW**

**VII. WYMAGANY STOPIEŃ SKOMPENSOWANIA MOCY BIERNEJ:**

**Energia elektryczna winna być pobierana przy współczynniku mocy odpowiadającym  $\text{tg } \varphi \leq 0,4$ .**

**VIII. DANE I INFORMACJE DOTYCZĄCE SIECI DLA DOBORU SYSTEMU OCHRONY OD PORAŻEŃ:**

**Zasilająca sieć niskiego napięcia pracuje w układzie TN-C, w instalacji odbiorczej należy zastosować odpowiedni dla tego układu system i urządzenia ochrony przeciwporażeniowej**

IX. SCHEMAT ELEKTRYCZNY W ZAŁĄCZENIU (dla podmiotów dotyczących II i III gr przyłączeniowej)

X. UWAGI DODATKOWE:

1. Instalację wewnętrzną należy wykonać zgodnie z wymaganiami Rozporządzenia Ministra Infrastruktury z dnia 12.04.2002 r. w sprawie „warunków technicznych, jakim powinny odpowiadać budynki i ich usytuowanie” (Dz.U. 2002 nr 75 poz. 690).
2. Instalowane urządzenia powinny spełniać wymagania norm oraz posiadać odpowiednie atesty. Przyłączane urządzenia powinny posiadać wymaganą odporność na zaburzenia elektromagnetyczne oraz powinny być tak skonstruowane, aby nie wywoływały w swoim środowisku zaburzeń elektromagnetycznych o wartościach przekraczających odporność na te zaburzenia innych urządzeń występujących w tym środowisku.
3. Zrealizowanie zasilania na podstawie przedmiotowych warunków przyłączenia stanowić będzie podstawę do zawarcia w umowie o świadczenie usług dystrybucji lub umowie kompleksowej standardowych parametrów jakościowych energii elektrycznej w zakresie odchyłeń częstotliwości i napięcia, odkształcenia napięcia, zawartości poszczególnych harmonicznych, wskaźnika długookresowego migotania światła, czasu trwania jednorazowej przerwy nieplanowanej i planowanej oraz czasu trwania przerw nieplanowanych i planowanych w ciągu roku zgodnych z przepisami obowiązującego prawa.
4. Podstawę do rozpoczęcia realizacji prac projektowych i budowlano - montażowych ujętych w niniejszych warunkach stanowi umowa o przyłączenie.
5. Dokumentacja projektowa w zakresie urządzeń ENEA Operator sp. z o.o. opracowana na podstawie niniejszych warunków przyłączenia winna być zgodna ze Standardami w sieci dystrybucyjnej ENEA Operator sp. z o.o., które są publikowane na stronie internetowej Spółki: [www.operator.enea.pl](http://www.operator.enea.pl). Do przedkładanych do uzgodnienia dokumentacji projektowych należy dołączyć oświadczenie projektanta o zgodności przyjętych rozwiązań ze Standardami w sieci dystrybucyjnej ENEA Operator sp z o.o. ze wskazaniem ewentualnych odstępstw, dopuszczonych wg zasad określonych w tych Standardach.

**Data ważności warunków przyłączenia: 2 lata od daty ich doręczenia.**

Rozdzielnik:



Signed by /  
Podpisano przez:

Tomasz Bronisław  
Buchholc

Date / Data:  
2024-03-04 12:01



**STAROSTWO POWIATOWE  
W GRYFICACH**

**Wydział Urbanistyki,  
Architektury i Budownictwa  
Pl. Zwycięstwa 37, 72-300 Gryfice  
tel. 91 384 64 50 fax. 91 384 27 31  
UAIb.6743.28.2025.EI**

**Gryfice, dnia 10 lutego 2025 r.**

**ZAŚWIADCZENIE**

W związku ze zgłoszeniem wniesionym drogą elektroniczną w dniu 24 stycznia 2025 r. zamiaru wykonania robót budowlanych, polegających na budowie wolnostojącej stacji ładowania pojazdów elektrycznych z zainstalowanymi dwoma punktami ładowania dużej mocy wraz ze stanowiskami postojowymi zlokalizowanej na terenie parkingu sklepu ALDI przy ul. Nowy Świat 11a w Gryficach, na działce o numerze geodezyjnym 228/8 w obrębie geodezyjnym Gryfice – 5 informuję, że w oparciu o art. 29 ust. 1 pkt 25 oraz art. 30 ust. 4b i 5 ustawy z dnia 7 lipca 1994 r. Prawo budowlane (t.j. Dz. U. z 2024 r. poz. 725 z późn. zm.) **nie zgłoszono sprzeciwu** do przedmiotowego zakresu robót.

Przy wykonywaniu robót budowlanych należy stosować wyroby dopuszczone do obrotu i stosowania w budownictwie. Spełnić wymogi organów opiniujących i uzgadniających. Teren robót właściwie zabezpieczyć. Po zakończeniu robót zajęte przyległe grunty należy uporządkować.

Inwestor zobowiązany jest zapewnić wyznaczenie w terenie przez uprawnionego geodetę usytuowania projektowanej stacji ładowania pojazdów oraz wykonanie geodezyjnych pomiarów powykonawczych i sporządzenie związanej z tym dokumentacji.

Do wykonywania robót budowlanych można przystąpić nie później niż w okresie trzech lat od określonego w zgłoszeniu terminu ich realizacji.

Odstępstwa od powyższych warunków spowodują sankcje przewidziane ustawą Prawo budowlane.

**Dariusz  
Andrzej  
Grochowicz**

Elektronicznie  
podpisany przez  
Dariusz Andrzej  
Grochowicz  
Data: 2025.02.10  
13:54:15 +01'00'

**Dariusz Grochowicz  
DYREKTOR  
Wydziału Urbanistyki  
Architektury i Budownictwa  
(podpisane elektronicznie)**

**ZAŁĄCZNIK:**

1. Dokumentacja projektowa z planem sytuacyjnym – wersja elektroniczna

**OTRZYMUJĄ:**

1. Pan Krzysztof Drężek - ePUAP  
ul. Łużycka 3c, 81-537 Gdynia  
działający w imieniu GreenWay Polska Sp. z o.o. z/s w Gdyni
2. A/a + zał.

**DO WIADOMOŚCI:**

1. Powiatowy Inspektor Nadzoru Budowlanego w Gryficach + zał. – e-Doręczenia
2. Powiatowy Ośrodek Dokumentacji Geodezyjnej i Kartograficznej w Gryficach
3. Burmistrz Gryfic
4. ALDI Sp. z o.o. z/s w Chorzowie

## KLAUZULA INFORMACYJNA O PRZETWARZANIU DANYCH OSOBOWYCH

Zgodnie z art. 13 ust. 1 i ust. 2 Rozporządzenia Parlamentu Europejskiego i Rady (UE) 2016/679 z dnia 27 kwietnia 2016 r. sprawie ochrony osób fizycznych w związku z przetwarzaniem danych osobowych i w sprawie swobodnego przepływu takich danych oraz uchylenia dyrektywy 95/46/WE (Dz. Urz. UE L 2016, Nr 119, s. 1) informuję, iż:

1. Administratorem Pani/Pana danych osobowych przetwarzanych w Starostwie Powiatowym w Gryficach jest: Starosta Powiatu Gryfickiego z siedzibą przy ulicy Plac Zwycięstwa 37, 72-300 Gryfice, tel. +48 91 384 64 50;
2. W sprawach dotyczących sposobu i zakresu przetwarzania danych osobowych należy kontaktować się z Inspektorem ochrony danych pod adresem: iod@gryfice.pl, tel. +48 91 384 64 50;
3. Państwa dane osobowe przetwarzane są zgodnie z art. 6 pkt 1 Rozporządzenia w celu:
  - a) wypełnienia obowiązków ustawowych ciążyących na Starostwie Powiatowym w Gryficach,
  - b) realizacji umów zawartych z kontrahentami Starostwa Powiatowego w Gryficach,
  - c) w pozostałych przypadkach Pani/Pana dane osobowe przetwarzane są wyłącznie na podstawie wcześniej udzielonej zgody w zakresie i celu określonym w treści zgody;
4. Państwa dane osobowe będą przetwarzane przez okres niezbędny dla realizacji obowiązków ustawowych w tym również obowiązku archiwizacji wynikającego z przepisów prawa;
5. W związku z przetwarzaniem danych w celach, o których mowa w punkcie 3. odbiorcami Państwa danych mogą być:
  - a) organy władzy publicznej oraz podmioty wykonujące zadania publiczne lub działające na zlecenie organów władzy publicznej, w zakresie i celach, które wynikają z przepisów powszechnie obowiązującego prawa;
  - b) inne podmioty, które na podstawie stosownych umów podpisanych ze Starostwem Powiatowym w Gryficach przetwarzają dane osobowe, dla których Administratorem jest Starosta Powiatu Gryfickiego;
6. Posiadają Państwo prawo dostępu do treści swoich danych oraz prawo ich sprostowania, usunięcia, ograniczenia przetwarzania, prawo do przenoszenia danych, prawo wniesienia sprzeciwu, prawo do cofnięcia zgody w dowolnym momencie bez wpływu na zgodność z prawem przetwarzania, którego dokonano na podstawie zgody przed jej cofnięciem;
7. Podanie przez Państwa danych osobowych jest wymogiem ustawowym. Są Państwo zobowiązana do ich podania a konsekwencją niepodania danych osobowych będzie brak możliwości wypełnienia ze strony Starostwa Powiatowego w Gryficach obowiązku ustawowego tj. przeprowadzenia postępowania w Państwa sprawie;
8. W sytuacji gdy przetwarzanie danych osobowych odbywa się na podstawie zgody osoby, której dane dotyczą, podanie przez Panią/Pana danych osobowych Administratorowi ma charakter dobrowolny;
9. Przysługuje Pani/Panu prawo do cofnięcia wcześniej wyrażonej zgody na przetwarzanie danych osobowych w dowolnym momencie. Cofnięcie to nie ma wpływu na zgodność przetwarzania z obowiązującym prawem, którego dokonano na podstawie zgody przed jej cofnięciem;
10. Mają Państwo prawo wniesienia skargi do Prezesa Urzędu Ochrony Danych Osobowych gdy uzna Pani/Pan, iż przetwarzanie danych osobowych Pani/Pana dotyczących narusza przepisy ogólnego Rozporządzenia o ochronie danych osobowych z dnia 27 kwietnia 2016 r.;
11. Pani/Pana dane osobowe nie będą przekazywane do państwa trzeciego/organizacji międzynarodowej;
12. Pani/Pana dane osobowe będą przechowywane według obowiązującej instrukcji kancelaryjnej;
13. Państwa dane osobowe nie będą przetwarzane w sposób zautomatyzowany w tym również w formie profilowania.

Powyższe zasady stosuje się począwszy od 25 maja 2018 roku.